



الجهاز المركزي
للتعبئة العامة والإحصاء
C A P M A S



جمهورية مصر العربية
Arab Republic of Egypt

النشرة الربع سنوية لبحث القوى العاملة الربع الثاني إبريل / مايو / يونيو ٢٠٢٤ Quarterly Bulletin Labour Force Survey Second Quarter April / May / June 2024

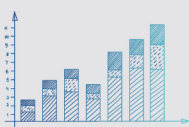
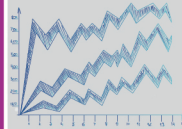
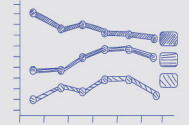

إصدار أغسطس ٢٠٢٤
Issue : Aug 2024

مرجع رقم ٦٦ - ١٢٢١١ - ٢٠٢٤
Ref. No. 66 - 12211 - 2024





الجهاز المركزي
للتعبئة العامة والإحصاء
C A P M A S



جمهورية مصر العربية
Arab Republic of Egypt

**النشرة الربع سنوية لبحث القوى العاملة
الربع الثاني
إبريل / مايو / يونيو ٢٠٢٤
Quarterly Bulletin Labour Force Survey
Second Quarter
April / May / June 2024**

عند إعادة نشر أو إقتباس
أى مادة من هذا الإصدار يرجى الإشارة إلى المصدر وهو
الجهاز المركزي للتعبئة العامة والإحصاء
When republish or quote any materials from this issue
please refer to the source that is Central Agency for
public mobilization and statistics

إصدار أغسطس ٢٠٢٤
Issue : Aug 2024

مرجع رقم ٦٦ - ١٢٢١١ - ٢٠٢٤
Ref. No. 66 - 12211 - 2024

Preface

Human element represents the labour force, which exercised all service production and consumption activities in society .From here comes the importance of statistics and studies related to the growth of installation distribution of manpower and Labor force with different characteristics and kinds.

So CAPMAS issues a quarterly labour force bulletin which includes data on: manpower size, labour force and measuring employment, unemployment beside sex and geographic distribution of labour force (employed and unemployed) according to some different characteristics.

CAPMAS presents the second quarters of labour force survey bulletin(April – may – june.) 2024 for researchers and those who are interested in this field. Hoping that it achieves its attained goals.

Best regards,

General / Khirat Mohammed Barakat

CAPMAS President

تقديم

يمثل العنصر البشري قوة العمل التي تمارس كافة الأنشطة الخدمية والإنتاجية والإستهلاكية فى المجتمع ، من هنا تأتى أهمية الإحصاءات والدراسات المتعلقة بنمو وتركيب وتوزيع القوى البشرية وقوة العمل بمختلف أنواعها وخصائصها.

لذا يقوم الجهاز المركزى للتعبئة العامة والإحصاء بإصدار النشرة الربع سنوية لبحث القوى العاملة - التي تتضمن بيانات عن حجم القوى البشرية وقوة العمل وقياس العمالة والبطالة بالإضافة إلى التوزيع الجغرافى والنوعى لقوة العمل (مشتغلين / متعطلين) طبقاً لبعض الخصائص المختلفة .

يقدم الجهاز هذه النشرة عن الربع الثانى لبحث القوى العاملة (ابريل - مايو - يونية) لعام ٢٠٢٤ للباحثين والمهتمين بهذا المجال آملاً أن تحقق الأهداف المرجوة منها.

والله ولى التوفيق ،،،

لواء / خيرات محمد بركات
رئيس الجهاز المركزى للتعبئة العامة والإحصاء

Contents

المحتويات

Subject	رقم الصفحة Page No.	الموضوع
Tables	أ	الجداول
Graphs	ج	الاشكال
Methodology of bulletin		منهجية الإحصائية
Section 1: General Introduction	1	الفصل الأول : مقدمة عامة
Section 2: Sample Design and Selection	5	الفصل الثاني : تصميم وسحب عينة البحث
Section 3: Survey Tools	10	الفصل الثالث: أدوات البحث
Section 4: Definitions and Concepts	13	الفصل الرابع: التعاريف والمفاهيم المستخدمة في البحث
Section 5: Implementation Stages of the survey	18	الفصل الخامس: مراحل تنفيذ البحث

قائمة الجداول List Of Tables

Table No.	Tables	رقم الصفحة	الجدول	رقم الجدول
		Page No.		
Table (1)	Economic Activity Rates by Age Group, Educational Status Geographical Regions And Gender	22	معدلات المساهمة في النشاط الاقتصادي طبقاً لفئات السن، الحالة التعليمية، الأقاليم الجغرافية والنوع	جدول (١)
Table (2)	Employment rates by age groups, Educational status , Geographical Regions and Gender	24	معدلات التشغيل طبقاً لفئات السن، الحالة التعليمية، الأقاليم الجغرافية والنوع	جدول (٢)
Table (3)	Unemployment Rates by Age Group, Educational Status Geographical Region And Gender	26	معدلات البطالة طبقاً لفئات السن، الحالة التعليمية، الأقاليم الجغرافية والنوع	جدول (٣)
Table (4)	Percentage Distribution of Manpower (15 Years & above) by Employment status ,Age groups and Gender	29	التوزيع النسبي للقوى البشرية (15 سنة فأكثر) طبقاً للحالة العملية ، فئات السن والنوع	جدول (٤)
Table (5)	Percentage Distribution of Manpower (15 Years & above) by Employment, Education status and Gender	31	التوزيع النسبي للقوى البشرية (15 سنة فأكثر) طبقاً لحالة العملية و التعليمية والنوع	جدول (٥)
Table (6)	Percentage Distribution of Manpower (15 Years & above) by Employment status ,Geographical Regions and Gender	32	التوزيع النسبي للقوى البشرية (15 سنة فأكثر) طبقاً للحالة العملية ، الأقاليم الجغرافية والنوع	جدول (٦)
Table (7)	Percentage Distribution of Labour Force (15 Years & above) According to Age groups, Geographical Regions and Gender	34	التوزيع النسبي لقوة العمل (15 سنة فأكثر) طبقاً لفئات السن ، الأقاليم الجغرافية والنوع	جدول (٧)
Table (8)	Percentage Distribution of Labour Force (15 Years & above) According to Educational Status, Geographical Regions and Gender	35	التوزيع النسبي لقوة العمل (15 سنة فأكثر) طبقاً للحالة التعليمية ، الأقاليم الجغرافية والنوع	جدول (٨)
Table (9)	Percentage Distribution of Employed Persons (15 Years & above) According to Age groups, Geographical Regions and Gender	37	التوزيع النسبي للمشتغلين (15 سنة فأكثر) طبقاً لفئات السن ، الأقاليم الجغرافية والنوع	جدول (٩)
Table (10)	Percentage Distribution of Employed Persons (15 Years & above) According to educational Status, Geographical Regions And Gender	38	التوزيع النسبي للمشتغلين (15 سنة فأكثر) طبقاً للحالة التعليمية ، الأقاليم الجغرافية والنوع	جدول (١٠)
Table (11)	Percentage Distribution of Employed Persons (15 Years & above) According to Employment status, Age groups and Gender	39	التوزيع النسبي للمشتغلين (15 سنة فأكثر) طبقاً للحالة العملية ، فئات السن والنوع	جدول (١١)
Table (12)	Percentage Distribution of Employed Persons (15 Years & above) According to Employment status, Educational Status and Gender	41	التوزيع النسبي للمشتغلين (15 سنة فأكثر) طبقاً للحالة العملية ، الحالة التعليمية والنوع	جدول (١٢)
Table (13)	Percentage Distribution of Employed Persons (15 Years & above) According to Employment Status, Geographical Regions and Gender	43	التوزيع النسبي للمشتغلين (15 سنة فأكثر) طبقاً للحالة العملية ، الأقاليم الجغرافية والنوع	جدول (١٣)
Table (14)	Percentage Distribution of Employed Persons (15 Years & above) According to Main Occupation , Age group and Gender	45	التوزيع النسبي للمشتغلين (15 سنة فأكثر) طبقاً لأقسام المهن الرئيسية ، فئات السن و النوع	جدول (١٤)
Table (15)	Percentage Distribution of Employed Persons (15 Years & above) According to Main Occupation ، Educational Status and Gender	46	التوزيع النسبي للمشتغلين (15 سنة فأكثر) طبقاً لأقسام المهن الرئيسية ، الحالة التعليمية والنوع	جدول (١٥)
Table (16)	Percentage Distribution of Employed persons (15 Years & above) According to Main Occupation ، Geographical Regions And Gender	47	التوزيع النسبي للمشتغلين (15 سنة فأكثر) طبقاً لأقسام المهن الرئيسية ، الأقاليم الجغرافية و النوع	جدول (١٦)
Table (17)	Percentage Distribution of Employed Persons (15 Years & above) According to Economic Activity ، Geographical Regions and Gender	49	التوزيع النسبي للمشتغلين (15 سنة فأكثر) طبقاً لأقسام النشاط الإقتصادي ، الأقاليم الجغرافية والنوع	جدول (١٧)
Table (18)	Percentage Distribution of Employed Persons (15 Years & above) According to Sector, Geographical Regions and Gender	52	التوزيع النسبي للمشتغلين (15 سنة فأكثر) طبقاً لنوع القطاع ، الأقاليم الجغرافية والنوع	جدول (١٨)
Table (19)	Percentage Distribution of Employed Persons (15 Years & above) According to work stability by Sector And Gender	53	التوزيع النسبي للمشتغلين (15 سنة فأكثر) وفقاً لاستقرار في العمل ، القطاع والنوع	جدول (١٩)
Table (20)	Percentage Distribution of Employed Persons (15 Years & above) According to Weekly Working Hours by Employment Status and Gender	54	التوزيع النسبي للمشتغلين (15 سنة فأكثر) وفقاً لعدد ساعات العمل الأسبوعية ، الحالة العملية والنوع	جدول (٢٠)

قائمة الجداول List Of Tables

Table No.	Tables	رقم الصفحة	الجدول	رقم الجدول
		Page No.		
Table (21)	Average Hours Working for Employed Persons by Economic Activity and Employment Status	57	متوسط عدد ساعات العمل الاسبوعية للمشتغلين طبقاً لأقسام النشاط الاقتصادي والحالة العملية	جدول (٢١)
Table (22)	work Quality Indicators for Employees (15 Years & above) According to Sector and Gender	58	مؤشرات جودة العمل للمشتغلين بأجر (15 سنة فأكثر) طبقاً للقطاع والنوع	جدول (٢٢)
Table (23)	Percentage Distribution of Employee (15 Years & above) According to Sector, Geographical Regions and Sex	60	التوزيع النسبي للمشتغلين بأجر (15 سنة فأكثر) طبقاً لنوع القطاع ، الأقاليم الجغرافية والنوع	جدول (٢٣)
Table (24)	Percentage Distribution of Unemployed Persons (15-64 years) according to Type of Unemployment, Geographical Regions and Gender	62	التوزيع النسبي للمتطلين (15 - 64 سنة) طبقاً لنوع التمثل ، الأقاليم الجغرافية والنوع	جدول (٢٤)
Table (25)	Percentage Distribution of Unemployed Persons (15-64 Years) According to Age groups, Geographical Regions and Gender	63	التوزيع النسبي للمتطلين (15 - 64 سنه) طبقاً لفئات السن ، الأقاليم الجغرافية والنوع	جدول (٢٥)
Table (26)	Percentage Distribution of Unemployed Persons (15- 64 years) According to Educational Status, Geographical Regions and Gender	64	التوزيع النسبي للمتطلين (15 - 64 سنة) طبقاً للحالة التعليمية ، الأقاليم الجغرافية والنوع	جدول (٢٦)
Table (27)	Percentage Distribution of Unemployed Persons (15-64years) by duration of Unemployment Period, Educational Status and Gender	66	التوزيع النسبي للمتطلين (15 - 64 سنه) طبقاً لمدة التمثل ، الحالة التعليمية والنوع	جدول (٢٧)

قائمة الأشكال

List Of Graphs

Figure No.	Figures	رقم الصفحة Page No.	الأشكال	رقم الشكل
Figure (1)	Economic Activity Rates by Age Group And Gender	23	معدلات المساهمة في النشاط الاقتصادي طبقاً لفئات السن والنوع	شكل (١)
Figure (2)	Economic Activity Rates by Educational Status and Gender	23	معدلات المساهمة في النشاط الاقتصادي طبقاً للحالة التعليمية والنوع	شكل (٢)
Figure (3)	Employment Rates by Age group and Gender	25	معدلات التشغيل طبقاً لفئات السن والنوع	شكل (٣)
Figure (4)	Employment Rates by Age group and Gender	25	معدلات التشغيل طبقاً للحالة التعليمية والنوع	شكل (٤)
Figure (5)	Unemployment Rates by Age group and Gender	27	معدلات البطالة طبقاً لفئات السن والنوع	شكل (٥)
Figure (6)	Percentage Distribution of Manpower (15 Years & above) by Employment status and Gender	30	التوزيع النسبي للقوى البشرية (15 سنة فأكثر) طبقاً للحالة العملية والنوع	شكل (٦)
Figure (7)	Percentage Distribution of Employed Persons (15 Years & above) by Age group and Employment status	40	التوزيع النسبي للمشتغلين (15 سنة فأكثر) طبقاً لفئات السن والحالة العملية	شكل (٧)
Figure (8)	Percentage Distribution of Employed Persons (15 Years & above) by Educational Status and Employment status	42	التوزيع النسبي للمشتغلين (15 سنة فأكثر) طبقاً للحالة التعليمية والحالة العملية	شكل (٨)
Figure (9)	Percentage Distribution of Employed Persons (15 Years & above) by Geographical Regions and Employment status	44	التوزيع النسبي للمشتغلين (15 سنة فأكثر) طبقاً للأقاليم الجغرافية والحالة العملية	شكل (٩)
Figure (10)	Percentage Distribution of Employed Persons (15 Years & above) according to Main Occupation And Gender	48	التوزيع النسبي للمشتغلين (15 سنة فأكثر) طبقاً لأقسام المهن الرئيسية و النوع	شكل (١٠)
Figure (11)	Percentage Distribution of Employed Persons (15 Years & above) according to Economic Activity	51	التوزيع النسبي للمشتغلين (15 سنة فأكثر) طبقاً لأقسام النشاط الإقتصادي	شكل (١١)
Figure (12)	Percentage Distribution of Employed Persons (15 Years & above) according to Sector and Gender	55	التوزيع النسبي للمشتغلين (15 سنة فأكثر) طبقاً للقطاع والنوع	شكل (١٢)
Figure (13)	Percentage Distribution of Employed Persons (15 Years & above) according to Weekly Working Hours by Employment Status	55	التوزيع النسبي للمشتغلين (15 سنة فأكثر) وفقاً لعدد ساعات العمل الاسبوعية والحالة العملية	شكل (١٣)
Figure (14)	Work Quality Indicators for Employees (15 Years & above) According to Gender	59	مؤشرات جودة العمل للمشتغلين بأجر (15 سنة فأكثر) طبقاً للنوع	شكل (١٤)
Figure (15)	Percentage Distribution of Unemployed Persons (15-64 years) according to Educational Status	65	التوزيع النسبي للمتطلين (15 - 64 سنة) طبقاً للحالة التعليمية	شكل (١٥)

Methodology of the bulletin

SECTION 1

Introduction

It's important for users of official statistics to be aware of all methodologies, and methods which are undertaken to produce such statistics to achieve transparency and credibility in presentation. In this context, the methodology of implementing the Labor Force Sample Survey, adopted concepts and definitions are presented in this bulletin.

The bulletin consists of the following sections:

Section one: Introduction.

Section two: Sample Design and Selection.

Section three: Survey tools.

Section four: Definitions and Concepts.

Section five: Implementing Stages of the survey.

Tables and Graphs.

First: Historical Review

- 1- The history of Labor force survey in Egypt began since 1957, the first round took place in November during the same year, since then the survey has continued implementation in successive periodicity in quarterly, semi annual and annually till now.
- 2- Starting from October of 2006, the executive work of labor force survey is developed through focusing on developing the questionnaire used in such survey through adding number of flashlights questions that help in accurate determine of private work status for each individual of family members (employed, unemployed, out of labor force,etc) before completing employment data or unemployment characteristics and updating some questions already exist and rearrange them in a more logical method. □

منهجية الإحصائية □

الفصل الأول

مقدمة عامة

من الأهمية بمكان أن يلم مستخدم الإحصاءات الرسمية بكافة الأساليب والطرق والمنهجيات التي اتبعت في إنتاج هذه الإحصائيات لتحقيق الشفافية والمصداقية في العرض. في هذا السياق سيتم عرض المنهجية التي تم إتباعها لتنفيذ بحث القوى العاملة وكذا المفاهيم والتعاريف المطبقة أثناء تنفيذ البحث.

تتكون النشرة من الفصول الآتية :

الفصل الأول : مقدمة عامة.

الفصل الثاني : تصميم وسحب عينة البحث.

الفصل الثالث : أدوات البحث.

الفصل الرابع: التعاريف والمفاهيم المستخدمة في البحث.

الفصل الخامس : مراحل تنفيذ البحث.

الجداول والرسوم البيانية.

أولاً : التطور التاريخي للبحث :

- ١- يرجع تاريخ بحث القوى العاملة في مصر إلى عام ١٩٥٧ حيث أجريت أول دورة في نوفمبر من ذلك العام، ثم استمر تنفيذ البحث بعد ذلك في دوريات متعاقبة بدورية ربع سنوية أو نصف سنوية أو سنوية حتى الآن.
- ٢- ابتداءً من دورة أكتوبر عام ٢٠٠٦، تم تطوير العمل التنفيذي لبحث القوى العاملة من خلال التركيز على تطوير الاستمارة المستخدمة في البحث بإضافة عدد من الأسئلة الكاشفة التي تساعد في التحديد الدقيق لموقف العمل الخاص بكل فرد من أفراد الأسرة (يعمل، متعطل، خارج قوة العمل...الخ) قبل استكمال البيانات الخاصة بخصائص العمل أو خصائص التعطل وتعديل عدد من الأسئلة الموجودة بالفعل أو إعادة ترتيبها بأسلوب أكثر منطقية .

3- Starting from January of 2008, the used methodology in collecting data has been developed to be more representative of the reality of society during survey period by dividing the sample for each governorate into five parts and fulfill every part alone in semi monthly periodical throughout the three months (middle / end of month). The bulletin stages is being carried out parallel , office review along with data entry and coding.

4- Starting from January of 2012, and applying to the international recommendations of not adding more questions to keep high quality data level, short questionnaire have been designed to get main labor market indicators, through substantial questions .The short questionnaire is applied in three rounds (Jan. – Mar)., (April – June), (July – Sep.).The long questionnaire is applied in the forth round (October –December). It includes household housing conditions and migration questions.

5- Starting from the first quarter (Jan. - Mar.2015), the age structure of population has been taken into consideration through weighting the data to represent the different age groups of population in society and the effect of each group on the employment and unemployment. Also, the data presented in this bulletin have been improved and some tables have been added to suit the needs of researchers, planners and scholars. The data presented in the tables represented as percentages of total figures after weighing the data sample. In addition the number of sample is included in the same tables according to status of population (Manpower,employment, unemployment ...).That is because the sample size of the quarter doesn't permit to include the absolute figures. The annual bulletin includes the four rounds of survey. The tables include the absolute figures after weighting.

٣- ابتداءً من دورة يناير ٢٠٠٨، تم تطوير المنهجية المستخدمة في جمع البيانات لتكون أكثر تمثيلاً لواقع مجتمع الدراسة خلال فترة البحث وذلك عن طريق تقسيم العينة الخاصة بكل محافظة إلى خمسة أجزاء ويتم استيفاء كل جزء منها على حده بدورية نصف شهرية وذلك طوال الثلاثة أشهر (في منتصف ونهاية الشهر). وتتم مراحل إنتاج النشرة بالتوازي حيث يتم في منتصف الشهر الثالث المراجعة المكتبية للخمس الأخير وإدخاله وترميزه واستخراج النتائج الأولية للبحث.

٤- بداية من يناير ٢٠١٢، وتطبيقاً للتوصيات الدولية بعدم تحميل استمارة القوى العاملة أسئلة إضافية تؤثر على جودة ودقة البيانات تم تصميم استمارة مختصرة تتضمن الأسئلة الجوهرية للحصول على المؤشرات الأساسية لسوق العمل المصري على أن يتم تنفيذها في ثلاث دورات (يناير – مارس)، (أبريل – يونيو)، (يوليو – سبتمبر) ويتم تنفيذ الاستمارة المطولة في الربع الرابع (أكتوبر – ديسمبر) وتتضمن أسئلة إضافية حول الظروف السكنية للأسرة والهجرة.

٥- اعتباراً من الدورة الأولى للبحث (يناير - مارس ٢٠١٥)، تم الأخذ في الاعتبار التركيب العمري لسكان محل البحث وذلك لتمثيل كافة الفئات العمرية للمجتمع عند تكبير العينة، كما تم تطوير أسلوب عرض البيانات بالنشرة بإضافة عدد من الجداول التي تلائم احتياجات الباحثين والدارسين والمختصين. تم عرض النتائج بالجداول في صورة نسب مئوية تمثل فئات المجتمع مع عرض حجم العينة كأعداد بنفس الجدول وفقاً للبيانات المعروضة (القوى البشرية، المشتغلين، المتعطلين،.....)، حيث أن عينة الربع لا تسمح بعرض الأعداد المطلقة ويتم تجميع الأربع دورات في النشرة السنوية ويتم عرض جداول النشرة في صورة مطلقة بعد التكبير.

6-At the beginning of the first quarter in 2018 (January-March),the sample design was developed. The sample size was withdrawn 50% of (panel households) visited in the same quarter last year and 50% of the sample size (new households) visited for the first time, as well as dividing the sample of each governorate into six parts instead of five , in addition to Developing research questions according to the goals of Nineteenth Congress of Labor Statistics held at Geneva in 2013, therefore new questions have been added to measure informal employment and the informal sector. An application for the new questionnaire has been designed and implemented on the tablet, Entry application has been designed for the new questionnaire so that the questions will be completed on the field and then the data is entered through the researchers at the offices, correcting the errors first-hand and returning to the family again and sending data daily.

7-Since the first quarter of research (January-March), a complete transformation of data collection using the tablet has been made through designing a program that contains rules for filtering mistakes and sending inquiries as soon as possible and preparing a laboratory to receive and follow up data and return the inquiries that have errors to the field again to correct them again.

Second: Survey objectives

- 1- Measuring the Egyptian civilian labor force and its characteristics.
- 2- Measuring the level of employment in different geographic areas of the republic.
- 3- Measuring the geographic distribution of the employed persons according to the following characteristics :
(Sex – age – educational status – employment status – occupation – economic activity– sector – stability in work – work hours).
- 4- Measuring unemployment level in the various geographic areas of the republic.
- 5- Measuring the geographic distribution of unemployed persons according to the following characteristics:
(Sex – age – educational status – period of unemployment–unemployment nature (worked before / never worked before) – occupation and economic activity of the unemployed who have never worked before).The survey annual bulletin. includes all those variables while the quarterly bulletin is limited to some specific variables .

٦- اعتبارا من الدورة الأولى للبحث (يناير – مارس ٢٠١٨) تم تطوير تصميم العينة حيث تم سحب ٥٠٪ من حجم العينة (أسر تتبعيه) تم زيارتها في الربع المماثل من العام السابق، وسحب ٥٠٪ من حجم العينة (أسر جديدة) يتم زيارتها لأول مرة، وكذلك تقسيم العينة الخاصة بكل محافظة إلى ستة أجزاء بدلاً من خمسة أجزاء ، بالإضافة إلى تطوير الاستمارة وتنفيذ توصيات المؤتمر التاسع عشر لإحصاءات العمل الذي عقد في جنيف ٢٠١٣ وإضافة عدد من الأسئلة لقياس العمالة غير الرسمية والقطاع غير الرسمي... الخ، وإيضاً تم تصميم برنامج إدخال للاستمارة الجديدة و تحميله علي جهاز التابلت بحيث يتم استيفاء الاستمارات ميدانياً ثم يتم إدخال البيانات من خلال الباحثين بالمكاتب وتنقية الأخطاء أول بأول والرجوع للأسرة مرة أخرى والتصحيح وارسال البيانات يوميا.

٧- اعتبارا من الدورة الأولى للبحث (يناير - مارس) لعام ٢٠١٨ تم التحول الكامل لجمع البيانات باستخدام التابلت من خلال تصميم برنامج يحتوى على قواعد تنقية الأخطاء وارسال الاستمارات أول بأول واعداد معمل لإستقبال البيانات ومتابعتها وتصويب الأخطاء أول بأول

ثانياً: أهداف البحث :

- ١- قياس حجم قوة العمل المصرية المدنية داخل الدولة وخصائصها المختلفة.
- ٢- قياس مستوى التشغيل والتوظيف بالمجتمع وبالمناطق الجغرافية المختلفة بالجمهورية.
- ٣- رصد التوزيع الجغرافي للمشتغلين وفقاً لعدد من الخصائص أهمها :
(النوع – السن – الحالة التعليمية – الحالة العملية – المهنة – النشاط الاقتصادي – القطاع – الاستقرار في العمل – ساعات العمل).
- ٤- قياس مستوى البطالة بالمناطق الجغرافية المختلفة بالجمهورية.
- ٥- رصد التوزيع الجغرافي للمتغلبين وفقاً للخصائص التالية :
(النوع – السن – الحالة التعليمية – مدة التغلب – نوع التغلب (سبق له العمل / لم يسبق له العمل) – المهنة والنشاط الاقتصادي بالنسبة للمتغلب الذي سبق له العمل). تتضمن النشرة السنوية المجمعة هذه المتغيرات جميعها بينما تقتصر النشرة الربع سنوية على بعض المتغيرات المختارة .

Third: Survey Implementation

When we implement the survey, we take into account the coordination with all stages of the research process in parallel line. Starting from the stage of collecting data from the field, and sending the data using the tablet. In case of any errors, the forms are not accepted and sent to the researcher again for correction, such as the end of data collection and correcting them by returning to the family again and resending them, then the coding stage comes for each of the variables that need coding, which is (academic qualification - profession - economic activity).

ثالثاً : أسلوب تنفيذ البحث :

روعي عند التنفيذ التنسيق بين جميع مراحل العمل بالبحث والتي تسير في خطوط متوازية بدءاً من مرحلة جمع البيان من الميدان وإرسال البيانات باستخدام التابلت تعقب هذه المرحلة مرحلتين تنقية الأخطاء لتقييم دقة ومنطقية البيانات وتتم هذه المرحلة على التوازي مع مرحلة جمع البيانات من خلال فريق عمل مدرب وفي حالة وجود أي أخطاء يتم عدم قبول الاستمارات وإرسالها للباحث مرة أخرى لتصويبها مثل انتهاء جمع البيانات وتصحيحها من خلال العودة للأسرة مرة أخرى وإعادة إرسالها. ثم تأتي مرحلة الترميز لكل من المتغيرات التي تحتاج إلى ترميز وهي (المؤهل الدراسي - المهنة - النشاط الاقتصادي) .

SECTION 2

Sample Design and Selection

The sample of Labor Force Survey is a two-stage stratified cluster sample and self-weighted to the extent practical.

First: Sample Size:

The sample size of the Second quarter 2024 (April – June) was 22,500 households drawn from the basic sample of 2022.

Second: Cluster Size:

The cluster size is 18 households.

Third: Sampling stages:

(1) First sampling stage:

A. Primary Sampling Unit:

The 2017 population census data was used to obtain an electronic list of areas of aid, or in other words, enumeration areas (EAS) with an average of 600-750 households through all the republic. This list represents the framework of the first phase of the sample, where 10,000 auxiliary areas were selected as primary sampling units (PSU) for the first phase of the main sample.

• Stratification and allocation of the initial inspection unit

The governorate is considered the primary layer, which is divided into urban and rural as sub-classes, where the allocation commensurate with the size of the sample between governorates, and between urban and rural areas in each governorate in the first phase of inspection, in order to achieve self-weighting of the basic and sub-classes at the national level •

B. Initial inspection phase:

(1) The division of each initial survey into a number of parts approximately equal in size (150 households / part), each part is called an area plot.

(2) Selecting an area plot (one part of each primary sampling unit) using the simple random sampling method

الفصل الثاني

تصميم وسحب عينة البحث

إن عينة بحث القوى العاملة هي عينة طبقية عنقودية ذات مرحلتين وذاتية التوزيع.

أولاً: حجم العينة :

بلغ حجم عينة الربع الثاني ٢٠٢٤ (أبريل - يونيو) ٢٢٥٠٠ أسرة تم سحبها من العينة الأساسية لعام ٢٠٢٢.

ثانياً: حجم العنقود:

بلغ حجم العنقود ١٨ أسرة معيشية.

ثالثاً: مراحل المعاينة:

١- المرحلة الأولى للمعاينة:

أ- وحدة المعاينة الأولية:

• تم الاستناد إلى بيانات تعداد السكان ٢٠١٧ للحصول على قائمة الكترونية لمناطق المعاين أو بمعنى آخر مناطق العد (EAS) بمتوسط ٦٠٠-٧٥٠ أسرة معيشية على مستوى الجمهورية. تمثل هذه القائمة إطار المرحلة الأولى للمعاينة حيث تم اختيار ١٠٠٠٠ قطعة مساحية كوحدات معاينة أولية (PSU) للمرحلة الأولى من العينة الرئيسية

التقسيم الطبقي وتخصيص وحدة المعاينة الأولية تعتبر المحافظة هي الطبقة الأولية الأساسية التي تنقسم إلى حضر وريف كطبقات فرعية، حيث تم التخصيص المتناسب مع حجم العينة بين المحافظات، وبين الحضر والريف بكل محافظة في المرحلة الأولى للمعاينة، بما يحقق التوزيع الذاتي للطبقات الأساسية والفرعية على المستوى القومي.

ب- المرحلة الأولية للمعاينة :

• تقسيم كل معاينة أولية إلى عدد من الأجزاء المتساوية تقريباً في الحجم (١٥٠ أسرة / جزء)، كل جزء يسمى قطعة مساحية.

• اختيار قطعة مساحية (جزء واحد من كل وحدة معاينة أولية) بأسلوب المعاينة العشوائية البسيط.

C. The basic sample areas (10,000 area plots) were divided into four groups, each group contain 2,500 area plots) using the simple random sampling method, and one of the most important advantages of random division is that each area plot has the same opportunity to appear between the four groups

*The goal of this subdivision is to ensure that the sample is not outdated as long as possible, and that household data are constantly updated.

* The representation of urban and rural areas at the level of the governorates of the Republic has been taken into account

2- Sample Allocation among Governorates:

Governorate is considered the primary main strata that divided into substrata (Urban/ Rural), allocation proportional to size was determined among governorates as well as among urban and rural in each governorate at the first sampling stage.

See table (A) Sample allocation among Governorates (Urban/Rural).

ج- ثم تقسيم مناطق العينة الأساسية (١٠.٠٠٠ قطعة مساحية) إلى أربع مجموعات تحتوي كل مجموعة على ٢.٥٠٠ قطعة مساحية) وذلك بأسلوب المعاينة العشوائية البسيطة، ومن أهم مميزات التقسيم العشوائي هو ان كل قطعة مساحية لها نفس الفرصة في الظهور بين المجموعات الأربعة .

• الهدف من هذا التقسيم هو ضمان عدم تقادم العينة لأطول فترة ممكنة، وتحديث بيانات الاسر المعيشية بصورة مستمرة .

• تم مراعاة تمثيل الحضر والريف على مستوى محافظات الجمهورية

٢- تخصيص العينة بين المحافظات:

تعتبر المحافظة هي الطبقة الأولية الأساسية التي تنقسم بدورها الى (حضر/ريف) كطبقات فرعية وتم تحديد التخصيص المتناسب مع الحجم بين المحافظات وكذلك بين الحضر والريف بكل محافظة في المرحلة الأولى للمعاينة.

يوضح الجدول رقم (أ) تخصيص قطع العينة الأساسية كل محافظة (حضر/ ريف).

جدول (أ) تخصيص قطع العينة الأساسية بكل محافظة (حضر / ريف)

Table (A): Sample Allocation among Governorates (Urban/Rural)

Governorate	كود المحافظة Code	الإجمالي Total	ريف Rural	حضر Urban	المحافظة
Total		1250	699	551	الإجمالي
Cairo	1	114	0	114	القاهرة
Alexandria	2	66	0	66	الإسكندرية
Port Said	3	17	0	17	بورسعيد
Suez	4	17	0	17	السويس
Damietta	11	28	17	11	دمياط
Dakahlia	12	80	56	24	الدقهلية
Sharkia	13	83	61	22	الشرقية
Kalyoubia	14	73	41	32	القليوبية
Kafr-El- sheik	15	48	36	12	كفر الشيخ
Gharbia	16	67	46	21	الغربية
Menoufia	17	56	44	12	المنوفية
Behira	18	77	61	16	البحيرة
Ismaelia	19	25	13	12	الإسماعيلية
Giza	21	99	37	62	الجيزة
Beni- Suef	22	44	33	11	بني سويف
Fayoum	23	48	37	11	الفيوم
Menia	24	69	55	14	المنيا
Asyout	25	56	41	15	السيوط
Suhag	26	61	48	13	سوهاج
Qena	27	46	37	9	قنا
Aswan	28	26	14	12	أسوان
Luxor	29	24	14	10	الأقصر
Red Sea	31	8	0	8	البحر الأحمر
El-wadi El-Gidid	32	7	4	3	الوادي الجديد
Matrouh	33	7	2	5	مطروح
South Sinai	35	4	2	2	جنوب سيناء

3-Sample frame first Stage:

The Census lists of EA's for each strata constitute the frame of the sample first stage. The identification information appears on the EA's list includes District code,(Shiakha /Village)code, Census Supervisor and enumerator numbers, Census Supervisor number is unique at the level of (Shiakha / Village), while the enumerator number is unique within the EA enumeration assigned to supervisor.

During investigating the list of EA's with regard to the number of households and their consistency with each EA, it has been found that number of households at these EA's are below the average (less than 200 household). The reason for that is that some enumerators included institutional households which have been excluded later and included only households in habiting private housing. As a result, a decision was made to adjoin any EA with less than 160 H.H. to an adjacent one. Thus, in those exceptional cases the primary Sampling Units (PSU) consists of two EA's.

To select the primary sampling units (Sampling first stage), the frame was arranged to provide implicit stratification with regard to the geographic location, where the urban of each governorate was arranged in a spiral according to the geographic location (kism / district). The same sort of ordering was made on the rural frame, but according to the district location. The systematic selection of EA's sample from such a sorted frame will ensure balanced distribution of the sample over the substrata of respective governorates.

After this stage, the sample was selected with probability proportional to Size (PPS), of census households number in EA (200 households) was taken as a Measure of Size (MOS).

4-Division of Primary Sampling Unit:

Primary sampling unit (5000 EA) was divided into four rounds, each has (1250 EA).

Then the household sample was then selected from each EA with equal probability, using the systematic selection method normally.

See table (B) Designed, Implemented sample and Response Rate according to governorate (Urban & Rural).

٣- إطار المرحلة الأولى للمعاينة:

تم اعتبار إطار المرحلة الأولى للمعاينة هو قوائم التعداد الخاصة بمناطق العد لكل طبقة مرفقاً بها عدد الأسر المعيشية المناظرة لها، وتتضمن البيانات التعريفية لقوائم العد أكواد (القسم / المركز / الشياخة / القرية)، رقم كلاً من مشرف التعداد والعداد، ويكون رقم المشرف وحيد على مستوى (الشياخة / القرية) بينما يكون رقم العداد وحيد في منطقة العد الخاصة بالمشرف.

بالنظر إلى قوائم مناطق العد مع الأخذ في الاعتبار عدد الأسر المعيشية واتساقها مع كل منطقة عد، وجد أن بعض هذه المناطق بها عدد من الأسر المعيشية أقل من المتوسط أي أقل من ٢٠٠ أسرة ويرجع ذلك إلى أن بعض العدادين يقومون بتسجيل المنشآت التي بها أفراد ثم تستبعد بعد ذلك ويحسب فقط الأسر المعيشية التي تقطن المساكن الخاصة، نتيجة لذلك فقد تقرر ضم منطقة العد التي بها أقل من ١٦٠ أسرة معيشية إلى منطقة العد التي تجاورها وبذلك تتكون وحدة المعاينة الأولية في هذه الحالات الاستثنائية من منطقتي عد.

لاختيار وحدات المعاينة الأولية (المرحلة الأولى للمعاينة) تم ترتيب الإطار لكي يتضمن تقسيم طبقي ضمني طبقاً للموقع الجغرافي حيث تم ترتيب حضر كل محافظة بشكل حلزوني طبقاً للموقع الجغرافي (القسم / الحى) وتم إتباع نفس الأسلوب بالنسبة لإطار الريف ولكن طبقاً لموقع المركز، ويضمن ترتيب الإطار بهذه الطريقة الحلزونية أن يكون الاختيار المنتظم لوحدات المعاينة الأولية موزعة توزيعاً متوازناً للعينة على الطبقات الفرعية عبر المحافظة المعنية.

بعد الانتهاء من إعداد الأطر بالطريقة السابقة، تم سحب وحدات المعاينة الأولية للمرحلة الأولى من العينة بأسلوب السحب المتناسب مع الحجم (PPS) مع أخذ عدد من الأسر المعيشية في منطقة العد (٢٠٠ أسرة معيشية) كمقياس للحجم (MOS).

٤- تقسيم العينة الأساسية:

تم تقسيم عدد وحدات العينة الأساسية (٥٠٠٠ منطقة عد) إلى أربع دورات كل دورة بها ١٢٥٠ منطقة عد تم سحب أسر العينة من كل منطقة عد باحتة حال متساوي باستخدام طريقة السحب المنتظمة.

يوضح الجدول (ب) عدد الأسر في العينة المصممة والعينة المنفذة ونسبة الاستجابة بكل محافظة (حضر / ريف).

جدول (ب) عدد الأسر فى العينة المصممة والعينة المنفذة ونسب الاستجابة بكل محافظة (حضر / ريف)

Table (B): Designed and Implemented Sample and Response Rate According to Governorate (Urban – Rural)

Governorate	نسبة الإستجابة (%) Response Rate			العينة المنفذة Implemented Sample			العينة المصممة Designed Sample			المحافظة
	إجمالي Total	ريف Rural	حضر Urban	إجمالي Total	ريف Rural	حضر Urban	إجمالي Total	ريف Rural	حضر Urban	
Total	87.3	90.5	83.2	19640	11391	8249	22500	12582	9918	الإجمالي
Cairo	77.0	0.0	77.0	1581	0	1581	2052	0	2052	القاهرة
Alexandria	85.7	0.0	85.7	1018	0	1018	1188	0	1188	الإسكندرية
Port Said	84.0	0.0	84.0	257	0	257	306	0	306	بورسعيد
Suez	85.9	0.0	85.9	263	0	263	306	0	306	السويس
Damietta	88.5	89.5	86.9	446	274	172	504	306	198	دمياط
Dakahlia	91.9	93.7	88.0	1324	944	380	1440	1008	432	الدقهلية
Sharkia	90.9	91.9	88.1	1358	1009	349	1494	1098	396	الشرقية
Kalyoubia	84.6	88.6	79.5	1112	654	458	1314	738	576	القليوبية
Kafr-El-sheik	90.7	91.4	88.9	784	592	192	864	648	216	كفر الشيخ
Gharbia	92.1	93.4	89.4	1111	773	338	1206	828	378	الغربية
Menoufia	76.1	78.0	69.0	767	618	149	1008	792	216	المنوفية
Behira	89.7	91.3	83.7	1243	1002	241	1386	1098	288	البحيرة
Ismaelia	84.9	86.8	82.9	382	203	179	450	234	216	الإسماعيلية
Giza	83.2	91.0	78.6	1483	606	877	1782	666	1116	الجيزة
Beni- Suef	90.7	90.6	90.9	718	538	180	792	594	198	بنى سويف
Fayoum	99.9	99.8	100.0	863	665	198	864	666	198	الفيوم
Menia	90.3	91.4	85.7	1121	905	216	1242	990	252	المنيا
Asyout	91.1	92.7	86.7	918	684	234	1008	738	270	السيوط
Suhag	85.3	86.5	81.2	937	747	190	1098	864	234	سوهاج
Qena	87.8	87.1	90.7	727	580	147	828	666	162	قنا
Aswan	95.1	96.8	93.1	445	244	201	468	252	216	أسوان
Luxor	91.2	93.7	87.8	394	236	158	432	252	180	الأقصر
Red Sea	86.8	0.0	86.8	125	0	125	144	0	144	البحر الأحمر
El-wadi El-Gidid	96.8	97.2	96.3	122	70	52	126	72	54	الوادي الجديد
Matrouh	77.0	77.8	76.7	97	28	69	126	36	90	مطروح
South Sinai	61.1	52.8	69.4	44	19	25	72	36	36	جنوب سيناء

SECTION 3

Survey Tools

First: Questionnaire

In designing the questionnaire of LFSS, the use of recent concepts and definitions of labor force, employment and unemployment adopted by the International Labor Organization (ILO).

A brief description of the questionnaire are as follow:

The LFSS questionnaire consists of four sections. In addition to a cover page, include geographical and identification data of the household.

1- Section one : some Demographic characteristics of household members:

All household members are included in this table which gathers information on the household composition and demographic characteristics for all household members eg. (gender, age, marital status, educational level).

2- Section two: Work characteristics:

This section gathers information on:

- Current situation of work.
- Employment status (paid worker, employer, self employed, unpaid family worker, unpaid worker).
- Economic activity.
- Establishment sector where the respondent work.
- Occupation (craft / profession).
- Actually working hours during the survey week.
- Registering in social insurance or health insurance.
- Type of contract between the employed person and the employer (official hiring , permanent contract, temporary contract , no contract).
- Monthly wage average.
- Questions about secondary work.

الفصل الثالث

أدوات البحث

أولاً: الاستمارة المستخدمة فى البحث:

روعي عند تصميم استمارة البحث , الأخذ بأحدث المفاهيم والتعاريف المستخدمة للقوى العاملة والعمالة والبطالة التي أقرتها منظمة العمل الدولية.

فيما يلي عرض موجز للاستمارة:

تتكون استمارة البحث من أربعة أقسام, بالإضافة إلى صفحتى الغلاف الداخلى والخارجى والتي تحتوى على البيانات التعريفية والجغرافية للأسرة.

١- القسم الأول: الخصائص الديموجرافية لأفراد الأسرة:

يسجل بالقسم جميع أفراد الأسرة المعيشية والخصائص الديموجرافية والاجتماعية لكل فرد منهم:(النوع, السن, الحالة التعليمية, الحالة الزوجية).

٢- القسم الثانى : الخصائص الخاصة بالعمل:

- يشمل هذا القسم بيانات عن:
- الموقف الحالى من العمل.
 - علاقة المشتغل بعمله سواء كان يعمل بأجر أو صاحب عمل أو يعمل لحسابه أو لدى الأسرة بدون أجر .
 - النشاط الاقتصادى.
 - نوع القطاع الذى تتبعه المنشأة التى يعمل بها الفرد.
 - نوع العمل (الحرفة / المهنة).
 - عدد ساعات العمل الفعلية خلال أسبوع البحث.
 - اشتراك الفرد فى التأمين الصحى, التأمينات الاجتماعية.
 - وجود عقد قانوني مكتوب أو تعيين رسمي بين الفرد وجهة العمل وطبيعة هذا العقد(تعيين رسمي , عقد دائم , عقد مؤقت , بدون عقد).
 - متوسط الأجر من العمل.
 - ي- أسئلة عن العمل الثانوى.

3- Section Three Characteristics of not working persons:

This section including information on the Characteristics of persons who are not working according to current situation (unemployed, outside labour force, outside manpower).

4- Section Four: Characteristics of unemployed persons:

The section includes information on the Characteristics of unemployed persons (15 – 64 year) during the reference week
As:

- Type of Unemployment.
- Main activity and occupation for unemployed persons who worked before.
- Last unemployment period by months .
- The main reason for unemployment.

٣- القسم الثالث: خصائص غير العاملين:

يشمل هذا القسم بيانات عن:
الموقف الحالي للفرد سواء كان متعطلاً أو خارج قوة العمل أو خارج القوى البشرية.

٤- القسم الرابع: خصائص الأفراد المتعطلين:

يستوفي هذا القسم لكافة الأفراد (١٥ – ٦٤ سنة) الذين استوفوا شروط التعطل. يشمل هذا القسم بيانات عن:

- نوع التعطل .
- النشاط الاقتصادي وآخر مهنة زاولها قبل فترة التعطل الأخيرة بالنسبة للمتعمل الذي سبق له العمل .
- مدة التعطل الأخيرة المتصلة بالشهور.
- السبب الرئيسي للتعطل.

Second: Classifications:

1-Manual for researchers

Interviewer and field editor manual was prepared to help researchers and field workers to conduct their tasks perfectly, It includes :

- Identification of the survey importance.
- Responsibilities of interviewers, field editors and supervisors.
- General instructions i.e. interview principle, how to deal with refusal cases and avoiding of expectation and being in hurry.
- Explanation of each question, its purpose and how it can be filled.

2- Classification of Occupation

The occupational classification of 2005 which is derived from the 1988 International Standard Classification of Occupation (ISCO) “ first four codes are for international digits “ and (2) coding for occupations into six digits after slightly modification to suit Egypt's conditions.

3- Classification of Industry (economic activity)

We use of the Industry Classification of 2007 which is derived from the International Standard Industry Classification (ISIC) - Revision Four- “ in the first four international digits “tabulation categories and (2) in the coding process at the level of six digits after slightly modification to suit Egypt's conditions.

4- Administrative Classification

The Administrative Classification has been used in coding statistical data geographically according to governorates, kism, Markaz and villages as well as the new cities established inside each governorate.

ثانياً: الأدلة والتصانيف المستخدمة:

١ - كتيب تعليمات الباحثين :

تم إعداد كتيب تعليمات الباحثين بهدف إمدادهم والقائمين على العمل الميداني بدليل استرشادي يساعدهم على تنفيذ أداء مهامهم على الوجه الأكمل، ويحتوي الكتيب على الآتي:

- التعريف بأهداف البحث.
- واجبات ومسئوليات كل من الباحث، المراجع والمشرف.
- إرشادات عامة لجمع البيانات مثل: فن المقابلة، التعامل مع مقاومة المجيب، مواجهة تردد المجيب بلباقة، تجنب التوقعات وعدم تعجل المقابلة.
- شرح لكل سؤال وارد بالاستمارة وما هو الهدف من كل سؤال وكيفية استيفاؤه.

٢- دليل التصنيف المهني:

تم استخدام دليل المهن لعام ٢٠٠٥ الذي يتفق مع التصنيف الدولي الموحد للمهن لعام ١٩٨٨ (ISCO) في ترميز المهن على مستوى أربعة حدود وتم إضافة عدد (٢) كود ليكون ترميز المهن على مستوى ستة حدود ليلائم ظروف جمهورية مصر العربية.

٣- دليل النشاط الاقتصادي:

تم استخدام دليل النشاط الاقتصادي لعام ٢٠٠٧ والذي يتفق مع التصنيف الدولي للنشاط الاقتصادي (ISIC) في ترميز النشاط على مستوى أربعة حدود وتم إضافة عدد (٢) كود ليكون ترميز النشاط على مستوى ستة حدود ليلائم ظروف جمهورية مصر العربية.

٤- دليل الوحدات الإدارية :

تم استخدام هذا الدليل في تبويب البيانات الإحصائية تبويباً جغرافياً طبقاً للمحافظات والأقسام والمراكز والشيخات والقرى بكل منهن، كذلك المدن والمجتمعات العمرانية الجديدة الداخلة في النطاق الجغرافي لكل محافظة.

Section 4

Definitions and Concepts

First: Survey Unit

The household has been taken as the survey unit. It is defined as: one person or a group of persons who share the living (food and house) regardless of whether they are relatives or marriage relationship. The de jure enumeration is applied.

1- According to this definition, household members include:

- Persons who are usually living with the household and are present during the time of survey.
- Persons who are usually living with the household but temporarily absent inside Egypt at the time of the survey (less than 6 months).
- Servants who reside permanently with the family and share food and housing with it. Soldiers persons, reserve officers present or absent at household.
- Civilians working for the military force
- Persons who are working at police stations (police staff, civilians).

2- The following are excluded from the household members

- Armed forces officers and Non-commissioned officers (NCO), since the survey is conducted to the civilian labor force only.
- The household members who live abroad 6 months or more, because the survey covers only labour force inside the republic.
- Household members who are absent 6 months or more.
- Guests and visitors.

Second: Periodicity:

The survey is currently conducted in four rounds annually (Jan-Mar) (Apr-Jun) (Jul-sep) (Oct-Dec.) in order to take into consideration the seasonality of employment and unemployment.

Third: Reference Period

Employment and unemployment data, have been collected with reference period (one week).

الفصل الرابع

التعاريف والمفاهيم المستخدمة في البحث

أولاً: وحدة البحث:

هي الأسرة المعيشية معرفة طبقاً للأساس النظري (محل الإقامة المعتاد) للعدد وتتكون من فرد أو مجموعة أفراد يشتركون معاً في ظروف معيشية واحدة (المأكل والمسكن) وترابطهم أو لا تربطهم صلة قرابة.

١- ووفقاً لهذا التعريف يدخل ضمن أفراد الأسرة

كل من:

- أفراد الأسرة المقيمون عادة والمتواجدون فعلاً وقت الزيارة.
- الأفراد المقيمون عادة والغائبون بصفة مؤقتة وقت البحث داخل الجمهورية (مدة أقل من ٦ شهور).
- الخدم المقيمون بصفة دائمة مع الأسرة والمشاركين لها في المأكل والمسكن.
- الأفراد المخدمون والضبباط الاحتياط والمكافون الحاضرون بالأسرة أو الغائبون عنها.
- الأفراد المدنيين العاملون بالقوات المسلحة.
- الأفراد العاملون بأجهزة الشرطة (رجال الشرطة والمدنيون).

٢- لا يدخل ضمن أفراد الأسرة:

- أفراد الأسرة العسكريين من الضباط العاملين وضباط الشرف وضباط الصف المتطوعين. حيث يقتصر البحث على دراسة قوة العمل المدنية فقط.
- أفراد الأسرة المقيمون خارج الجمهورية للعمل لمدة ٦ شهور فأكثر حيث يقيس البحث قوة العمل داخل الجمهورية.
- أفراد الأسرة الغائبون لمدة ٦ شهور فأكثر.
- الزوار والضيوف.

ثانياً: دورية البحث:

يتم تنفيذ البحث في أربع دورات سنوياً

(يناير – مارس)، (أبريل – يونيو)،

(يوليو – سبتمبر)، (أكتوبر – ديسمبر) وذلك

لأخذ أثر الموسمية على العمالة والبطالة في الاعتبار.

ثالثاً: فترة الإسناد الزمني:

يؤخذ بفترة الإسناد الزمني القصيرة (أسبوع) عند جمع

بيانات البحث، خاصة بيانات العمالة والبطالة.

Fourth: Basic Definitions and Concepts

In this survey, CAPMAS applies all recommendations, concepts and definitions issued by the UN and ILO in particular as stated in the following:

1- Manpower:

The manpower includes the whole population excluding the following categories:

- Children (less than 6 years).
- Persons of 65 years or more who don't work.
- Totally disabled persons.

These three categories are classified as Economically inactive population".

The manpower is divided into:

A- Labor force :

They are the individuals aged (15 years and above) who are actually contributing, physically or mentally, to any economic activity relevant to commodities or services productions (employed), in addition to the persons who are physically able to work , willing to work, and actively seeking for work, but they didn't find it (unemployed) during the reference period.

(1) Employed:

They are the individuals of (15 years and above) who are performing any economic activity for some time (one hour at least) during the short reference period (one week) whether inside or outside establishments.

This definition includes also, the individuals assigned to a job but couldn't practice it over the period of survey because of illness – injury – holidays– training or scholarship –labor dispute–work irregularity in the establishment for temporary reasons or work nature. As an exception, individuals who are engaged in a work, but they are in unpaid leaves for one year or more as long as they don't work during the survey week thus,they are excluded from the working population.

رابعاً: التعاريف والمفاهيم الأساسية :

يأتمرن الجهاز بتطبيق كافة التوصيات والمفاهيم والتعاريف الصادرة عن الأمم المتحدة وبصفة خاصة منظمة العمل الدولية فيما يتصل بهذا البحث وذلك على النحو التالي:

١- القوى البشرية:

تشمل القوى البشرية جميع السكان عدا:

- صغار السن أقل من ٦ سنوات.
- الأفراد ٦٥ سنة فأكثر ولا يعملون.
- المصاب بعجز كلي (غير قادر على العمل بصفة دائمة).

وتمثل هذه الفئات مجتمعة ما يعرف بالسكان غير الناشطين اقتصادياً.

تنقسم القوى البشرية إلى:

أ- الأفراد داخل قوة العمل :

تشمل جميع الأفراد (١٥ سنة فأكثر) ويساهمون فعلاً بمجهوداتهم الجسدية أو العقلية في أي نشاط اقتصادي يتصل بإنتاج السلع والخدمات (المشتغلون) وكذلك الذين يقدرون على أداء مثل هذا النشاط الاقتصادي ويرغبون فيه ويبحثون عنه ولاكنهم لا يجدونه (المتعطلون) خلال فترة البحث.

(١) المشتغلون:

هم الأفراد (١٥ سنة فأكثر) الذين يزاولون أعمالاً بأي من الأنشطة الاقتصادية لبعض الوقت (على الأقل ساعة) خلال فترة الإسناد القصيرة للبحث (أسبوع) سواء داخل المنشآت أو خارجها.

ويعتبر في حكم المشتغلين الأفراد المرتبطون بعمل ولم يتمكنوا من ممارسته طوال فترة البحث بسبب المرض أو الإصابة أو الإجازة الاعتيادية أو منحة تدريبية أو دراسية أو لنزاع عمالي أو لعدم انتظام العمل في المنشأة لأسباب مؤقتة أو لأسباب ترجع لطبيعة العمل في بعض الأنشطة واستثناءاً من ذلك لا يعتبر الفرد المرتبط بعمل والحاصل على أجازة بدون مرتب لمدة عام فأكثر مشتغلاً طالما لم يزاول عملاً آخر خلال فترة البحث.

(2)Unemployed:

They are individuals aged (15 -64 years) who are physically able to work, willing to work and actively seeking work, but did not find it during the week preceding the survey. Unemployed persons include those who have work contract with employer according to which they will start working after survey reference week .workers suspended from work ,temporarily for unknown duration are also included as long as they are actively seeking work and cannot find it and did not earn any wages during the survey reference week.

Unemployment is divided into:

- **Previously employed**, but did not work during the survey week, according to the above definition.
- **Newly unemployed** including fresh graduates who have not started their working life yet.

B- Out of labor force:

They are the individuals in the age of (6 -64 years) years old who are physically able to work but don't have the desire to work and don't look for it during the survey period for one or more of the following reasons:

- (1) Family circumstances. (Dedicated to house work).
- (2) Preparation for entering into the labor market (full time students).
- (3) No work desire (not interested).
- (4) Retired persons under the age of 65 years.
- (5) The disability that temporary prevents individual from work.
- (6) Persons who are in unpaid leaves for one year or more and don't work.

Other temporary reasons such as :

- (1) Individuals who are in compulsory military service, whether they work before conscription or not .
- (2) Hospitalized persons who are not engaged in work.
- (3) Prisoners.
- (4) Persons who are temporary suspended from work as long as he/she is not paid a wage or looks for work.
- (5) University graduate who performs the public service.

(٢) المتعطلون:

هم الأفراد في سن (١٥-٦٤ سنة) الذين يقدرون على العمل ويرغبون فيه ويبحثون عنه ولكنهم لا يجدونه ويعتبر الفرد متعطلاً خلال أسبوع البحث ولو كان قد تعاقد على عمل وحدد لتسلمه تاريخ لاحق لأسبوع البحث. ويدخل ضمن المتعطلين الموقوف عن العمل إيقافاً مؤقتاً أو لأجل غير مسمى ما دام يبحث عن عمل ولا يجده ولا يتقاضى أجراً أثناء أسبوع البحث وينقسم المتعطلون إلى:

- **متعطّل قديم (سبق له العمل)** لكنه لم يكن يعمل طوال فترة البحث طبقاً للتعريف السابق.
- **متعطّل حديث (لم يسبق له العمل):** مثل الخريج (دبلوم أو جامعة) الذي لم يلتحق بأي عمل بعد.

بـ الأفراد خارج قوة العمل:

- هم الأفراد في سن (٦-٦٤ سنة) والقادرون على العمل ولا يعملون ولا يبحثون عن العمل أثناء فترة البحث لسبب أو أكثر من الأسباب الآتية:
- (١) ظروف عائلية (المتضرعات لأعمال المنزل).
 - (٢) إعداد أنفسهم للدخول في ميدان العمل (الطلاب المتفرغ للدراسة).
 - (٣) عدم الرغبة في العمل (الزاهد عن العمل).
 - (٤) بالمعاش أو التقاعد وعمره أقل من ٦٥ سنة.
 - (٥) عجز جزئي يمنع الفرد مؤقتاً عن العمل.
 - (٦) من هم في أجازة بدون مرتب لمدة سنة فأكثر ولا يعملون ولا يبحثون عن عمل.

وهناك بعض الأسباب المؤقتة للخروج من قوة العمل وهي:

- (١) المجندون سواء كانوا من حملة المؤهلات أم من غير حملة المؤهلات ، سواء كانوا يعملون أو لم يسبق لهم العمل قبل التجنيد ، سواء كانوا مجندون عاديون أو ضباط احتياط أو ملتحقون للعمل بجهاز الشرطة (بالأمن المركزي).
- (٢) نزلاء المستشفيات غير المرتبطين بعمل.
- (٣) نزلاء السجون.
- (٤) الموقوف عن العمل مؤقتاً أو لأجل غير مسمى طالما لا يتقاضى أجراً ولا يبحث عن عمل.
- (٥) خريج الجامعة الذي يؤدي الخدمة العامة.

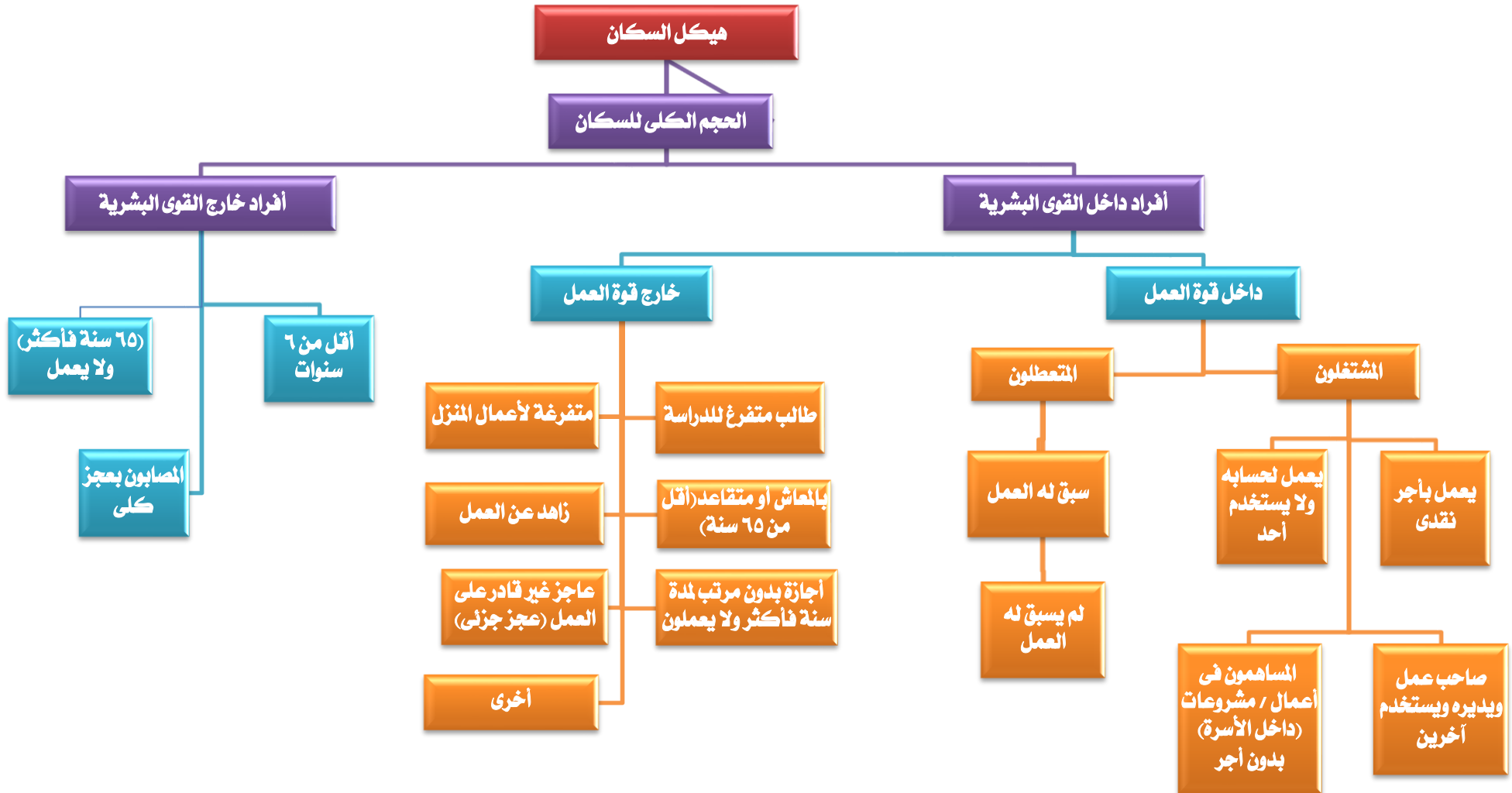

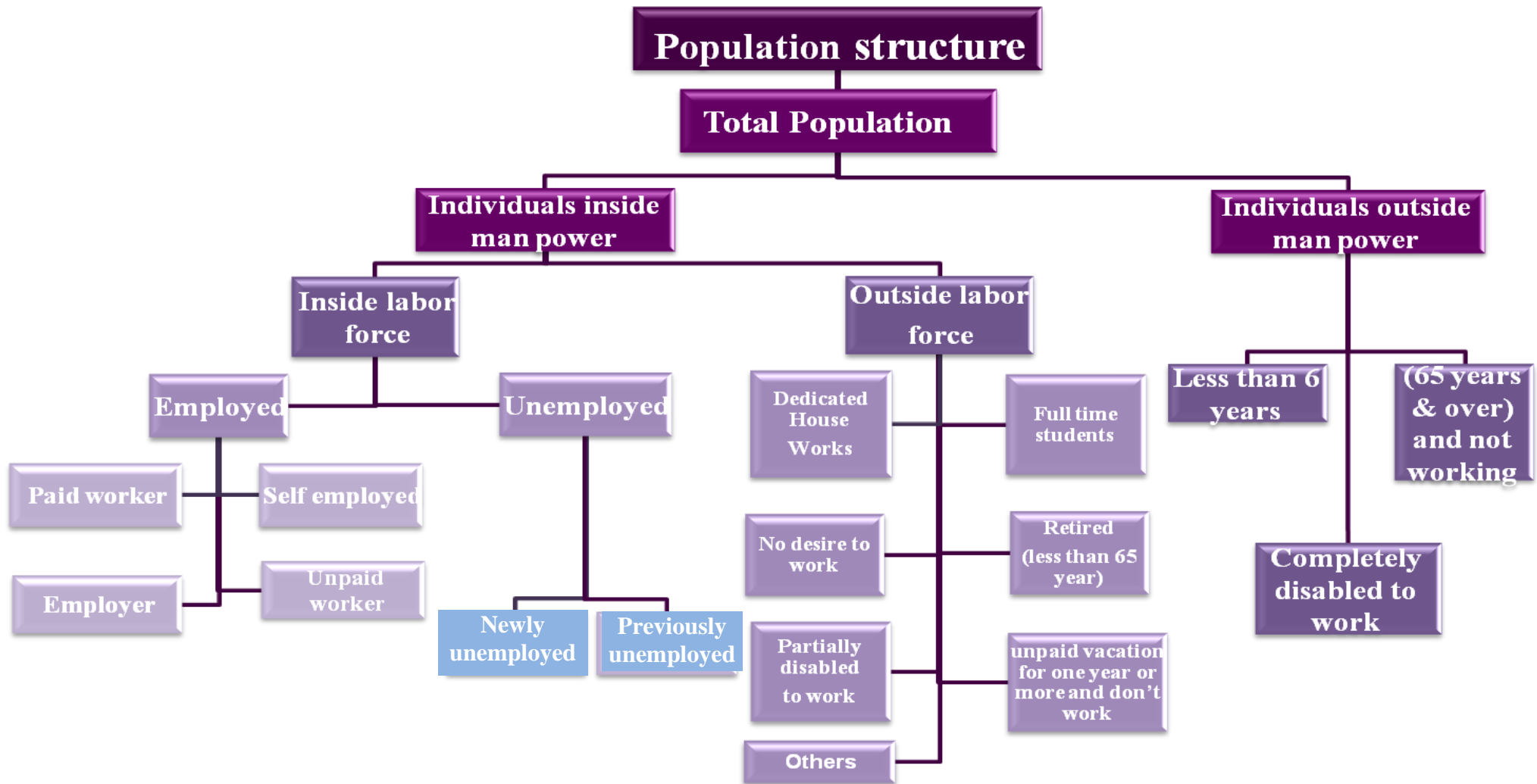

الفصل الخامس

مراحل تنفيذ البحث

أولاً : العمل الميداني :

SECTION 5

Implementation Stages

First: Field work

- 1- The field staff was selected from the most experienced persons...
- 2- Central training program for supervisors was conducted at CAPMAS in Cairo and locally in governorates for interviewers and field editors.
- 3- Supervision program was implemented on collections data persons in all governorates to check the field work.
- 4- Data were collected by using personal interview method for household in dwelling and it had been obtained from the head of household or his wife or any eligible person in case of their absence.
- 5- Duties and responsibilities of all levels of field staff (interviewer, editor and supervisor) were defined to enable them perform their tasks accurately and on time.

- ١ - تم اختيار المشتغلين بهذا البحث من أكفأ الباحثين الناشطين وذوى الخبرة من موظفي الجهاز مع الاستعانة بالشباب من خارج الجهاز.
- ٢- تم عقد دورات تدريبية مركزية بمقر الجهاز بالقاهرة للمشرفين ومحلية بالمحافظات للمراجعين والباحثين .
- ٣- تم إعداد برنامج إشرافي على أعمال جمع البيانات ومراجعتها ميدانيا في جميع محافظات الجمهورية باستخدام المقابلة .
- ٤- يتم جمع بيانات البحث بأسلوب المقابلة الشخصية للأسرة في المسكن الذي تقيم فيه ويجب الحصول على البيانات من رئيس الأسرة أو الزوجة أو أي شخص بالغ رشيد من أفراد الأسرة في حالة غياب رئيس الأسرة والزوجة.
- ٥- تم تحديد واجبات ومسئوليات كل فئة من المشتغلين (الباحث - المراجع الميداني - المشرف) في تنفيذ البحث ميدانيا حتى يمكنهم أداء مهامهم بالدقة المطلوبة وفي المواعيد المحددة.

ثانياً : مرحلة التجهيز الآلي واستخراج البيانات :

١- الترميز:

بعد انتهاء العمل الميداني تقوم مجموعة من العاملين المتخصصين في الترميز بترميز البيانات الخاصة بالنشاط , المهنة, طبقا لدليل النشاط, دليل المهن, وبذلك تصبح الاستمارات صالحة لمرحلة التجهيز الآلي.

٢- التجهيز الآلي واستخراج البيانات:

تشمل هذه المرحلة تنقية الأخطاء, التحقق من سلامة عملية استيفاء الاستمارات, استخراج جداول مخرجات البحث وإعداد النشرة في صورتها النهائية.

Second: Data Processing

1- Coding

Specialized staff is responsible for coding data of activity, occupation and geographical identification according to activity, occupation and geographical manual, thus the questionnaires will be valid for data entry.

2- Data entry and tabulations

It included machine data entry, and data validation and tabulation as well as preparing a final survey bulletin.

Third: Quality Control Procedures

The precision of survey results depends to a large extent on how the survey has been conducted. As such, it was deemed crucial to exert much effort and to take necessary actions towards rigorous preparation for the present survey. The preparatory activities, included set up the general framework of survey implementation such as:

- 1- Applying the recent international recommendations of different concepts and definitions.
- 2- Evaluating the quality of data in all different Implementation stages to avoid or minimize errors to the lowest level possible through:
 - A. Implementing field editing after finishing data collection for households in governorates to avoid any errors in suitable time.
 - B. Re-interviewing a sample of households by Quality Control Department at CAPMAS and examining the differences with the original responses As a specific questionnaire is designed to include important data using tablets.

Fourth: Data availability:

Survey results issued:

- 1- Printed
 - A- Quarterly bulletin (Four bulletins)
 - B- Annually bulletin
 - C- Press release (annually and Quarterly)
- 2- Electronic on CAPMAS Website.
- 3- Figures may not sum up to the indicated totals due to rounding.

Table(c) Presented the estimated number of Labor Force (15 years & above), Employed, Unemployed and Unemployment Rate First quarter 2024 compared to First and fourth quarter 2023 according to Gender .

Figures may not be exactly summed up to the indicated totals due to approximation.

ثالثاً: إجراءات مراقبة وضبط الجودة :

تتوقف دقة نتائج أي بحث إحصائي بشكل أساسي على كيفية الإعداد والتحضير لإجراء البحث ومن هذا المنطلق فقد روعي ضرورة الإعداد الجيد لهذا البحث نظراً لأهميته البالغة ومراعاة ما يلي:

- ١- الالتزام بأحدث التوصيات الدولية الخاصة بالتعاريف والمفاهيم المختلفة.
- ٢- تقييم جودة بيانات البحث بمراحله التنفيذية المختلفة وذلك لتلافي حدوث الأخطاء أو الإقلال منها والعمل على عدم تكرارها وذلك من خلال :
 - أ - إجراء المراجعة الميدانية للاستمارات عقب الانتهاء من مرحلة جمع بيانات الأسر المبحوث بالمحافظات حتى يمكن تدارك أية أخطاء ميدانية في الوقت المناسب حيث تم تخصيص مراجع ميداني لكل خمس باحثين ليتولى مراجعة الاستمارات.
 - ب- تكليف الإدارة العامة لمراقبة الجودة بالجهاز ببحث عينة عشوائية في بعض المحافظات, ذلك بإعادة بحث بعض الأسر عن طريق باحث مختلف حيث تم إعداد استمارة خاصة تتضمن بعض البيانات الهامة يقوم الباحث باستيفانها باستخدام التابلت ، ثم تتم مطابقتها مع بيانات الباحث الأصلي لتحديد نسب الاختلافات بين بيانات كل من الباحثين ,وذلك لاتخاذ اللازم في هذا الشأن.

رابعاً: طرق إتاحة البيانات:

- تصدر نتائج البحث:
- ١- في صورة ورقية :
 - أ- نشرات ربع سنوية (أربع نشرات) .
 - ب- نشرة سنوية مجمعة.
 - ج- بيانات صحفية (ربع سنوية) و سنوية.
 - ٢- في صورة إلكترونية ، حيث يتم نشر نتائج البحث على موقع الجهاز.
 - ٣- الإجماليات قد لا تساوى حاصل جمع المكونات وذلك نتيجة للتقريب.
- يوضح الجدول (ج) تقدير قوة العمل (١٥ سنة فأكثر) والمشتغلين والمتعطلين ومعدل البطالة الربع الأول لعام ٢٠٢٤ بالمقارنة بالربع الأول والرابع لعام ٢٠٢٣ وفقاً للنوع.
- نظراً لتكبير نتائج عينة البحث ألياً فإن الجملة قد لا تساوى حاصل جمع المكونات وذلك نتيجة للتقريب.

جدول (ج) تقدير قوة العمل (١٥ سنة فأكثر) والمشتغلين والمتعطلين ومعدل البطالة بالربع الأول والثاني ٢٠٢٤ بالمقارنة بالربع الثاني من عام ٢٠٢٣ وفقاً للنوع

Table (c) Estimated No. of Labor Force (15 years & above), Employed, Unemployed and Unemployment Rate, For First & Second Quarters 2024 Compared to Second quarter 2023 according to Gender.

(No:000)

(الأرقام بالآلاف)

Items	Gender	الربع الثاني ٢٠٢٤ Second quarter 2024	الربع الأول ٢٠٢٤ First quarter 2024	الربع الثاني ٢٠٢٣ Second quarter 2023	النوع	البيان
Labour Force	Male	25796	25537	25514	ذكور	قوة العمل
	Female	5627	5860	5455	إناث	
	Total	31423	31397	30969	جملة	
Employed persons	Male	24714	24401	24286	ذكور	المشتغلين
	Female	4651	4892	4514	إناث	
	Total	29365	29293	28800	جملة	
Unemployed persons	Male	1082	1136	1228	ذكور	المتعطلين
	Female	976	968	941	إناث	
	Total	2058	2104	2169	جملة	
Unemployment rate (%)	Male	4.2	4.4	4.8	ذكور	معدل البطالة (%)
	Female	17.3	16.5	17.3	إناث	
	Total	6.5	6.7	7.0	جملة	

□

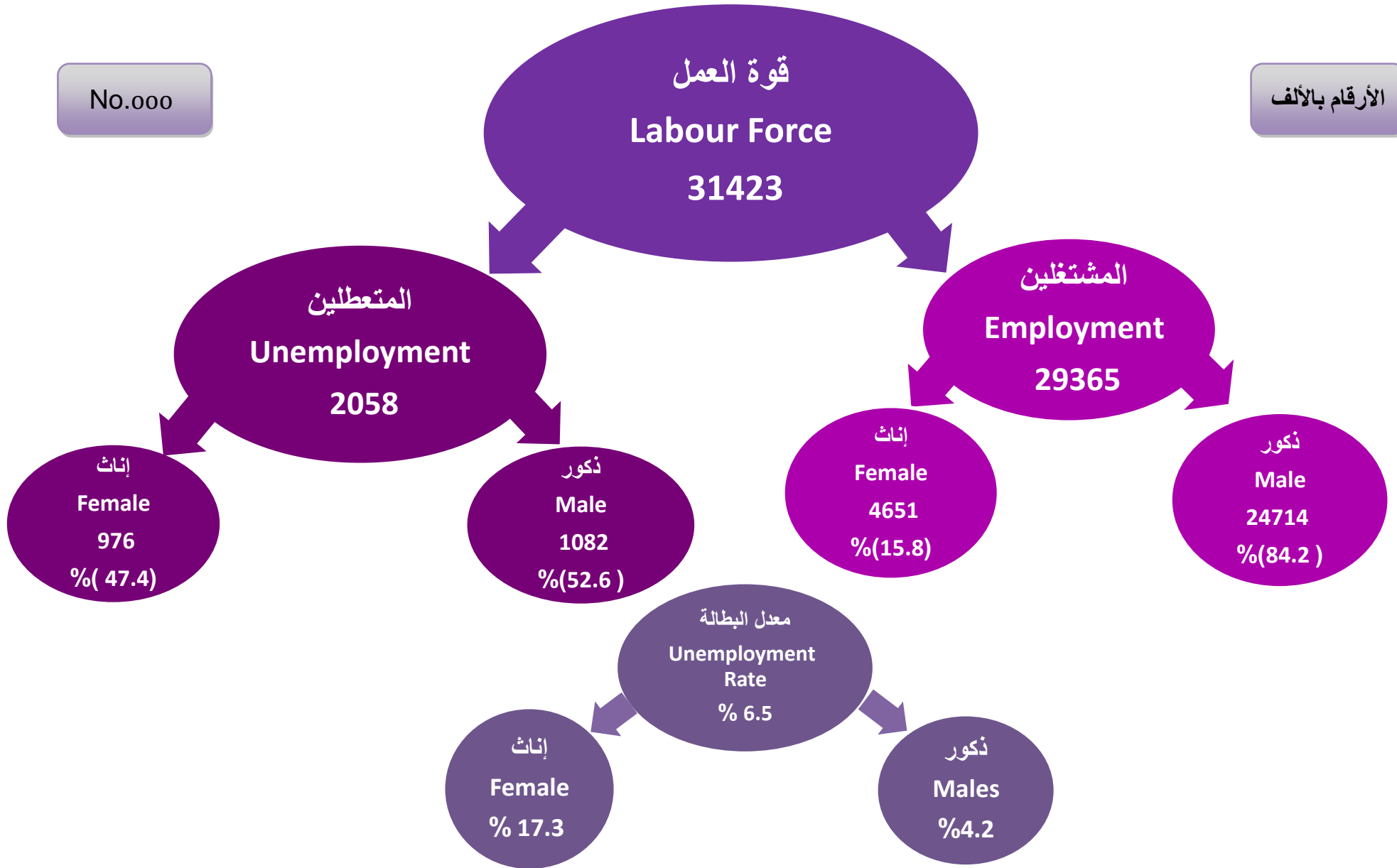

معدلات المساهمة في النشاط الاقتصادي طبقاً لفئات السن، الحالة التعليمية، الأقاليم الجغرافية والنوع

Economic Activity Rates by Age Group, Educational Status Geographical Regions And Gender

Table No. (1)

(١) جدول رقم

الخصائص	النوع		
	ذكور - Males	إناث - Females	جملة - Total
الإجمالي	69.7	15.9	43.4
فئات السن	Age group		
١٩ - ١٥	19.8	3.3	12.2
٢٠ - ٢٤	55.9	16.6	38.2
٢٥ - ٢٩	92.8	22.7	57.3
٣٠ - ٣٩	96.5	20.0	57.8
٤٠ - ٤٩	96.5	21.4	59.1
٥٠ - ٥٩	88.9	20.9	55.5
٦٠ - ٦٤	35.0	4.2	19.6
+٦٥	16.5	2.1	9.6
الحالة التعليمية	Educational Status		
أمية	69.7	9.9	31.9
يقرا ويكتب وشهادة معو الأمية	79.5	11.2	52.3
مؤهل أقل من المتوسط	48.8	6.0	28.8
ثانوية عامة وثانوية أزهريّة	27.1	3.4	15.9
مؤهل متوسط فنى	86.2	16.2	55.8
مؤهل فوق المتوسط وأقل من الجامعى	79.4	39.1	61.0
مؤهل جامعى ومؤهل فوق الجامعى	83.0	44.7	64.8
الأقاليم الجغرافية	Geographical regions		
المعافظات الحضرية	65.7	20.3	43.6
حضر الوجه البحرى	68.3	19.7	44.4
ريف الوجه البحرى	72.2	17.2	45.4
حضر الوجه القبلى	67.9	16.1	42.5
ريف الوجه القبلى	71.2	9.5	41.2
حضر محافظات الحدود	62.9	12.7	39.5
ريف محافظات الحدود	73.3	7.3	42.4

Economic Activity Rate = No. of Labour Force / Population * 100

معدل المساهمة في النشاط الإقتصادي = قوة العمل / السكان (15 سنة فأكثر) * 100

معدلات المساهمة في النشاط الاقتصادي طبقاً للحالة التعليمية و النوع Economic Activity Rates by Educational Status and Gender

Figure No. (2)

شكل رقم (٢)

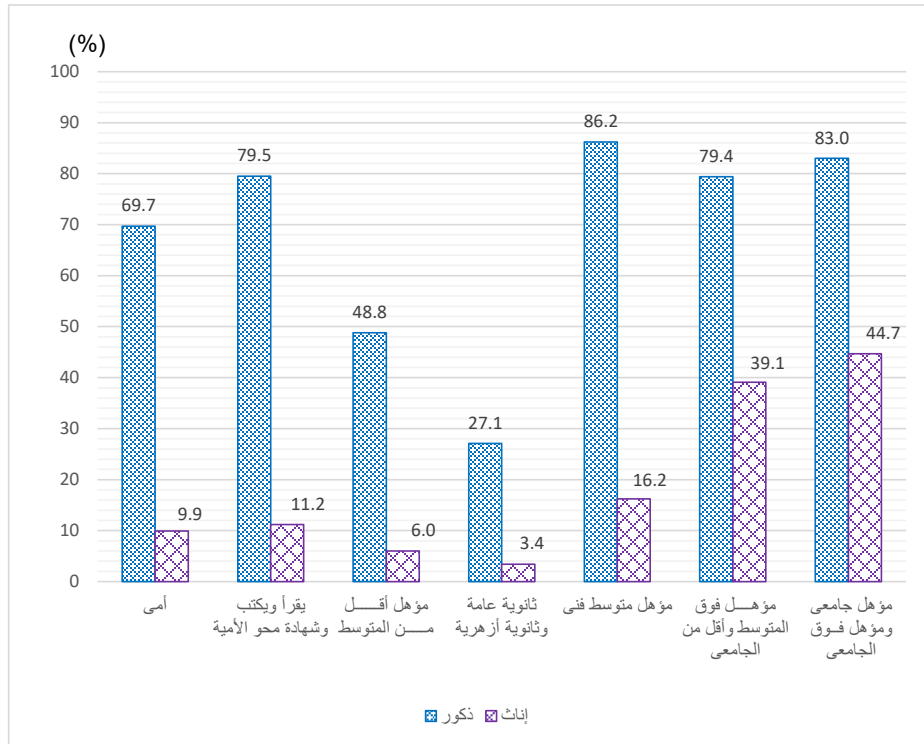

معدلات المساهمة في النشاط الاقتصادي طبقاً لفئات السن والنوع Economic Activity Rates by Age Group And Gender

Figure No. (1)

شكل رقم (١)

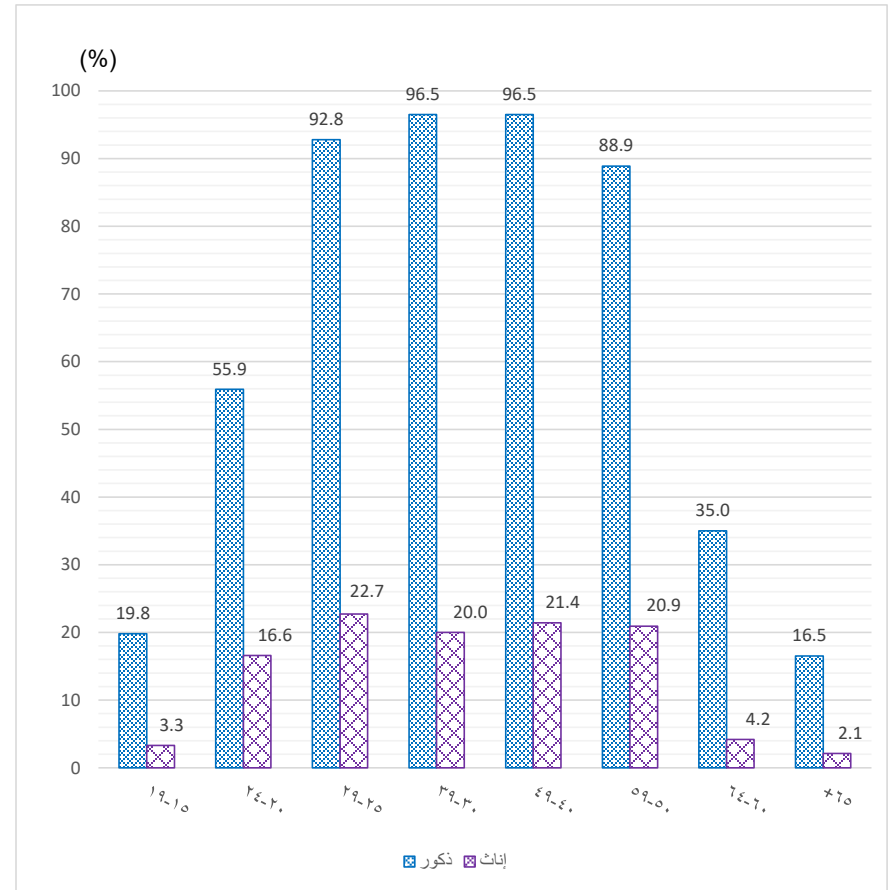

معدلات التشغيل طبقاً للحالة التعليمية والنوع
Employment Rates by Educational status and Gender

Figure No. (4)

شكل رقم (٤)

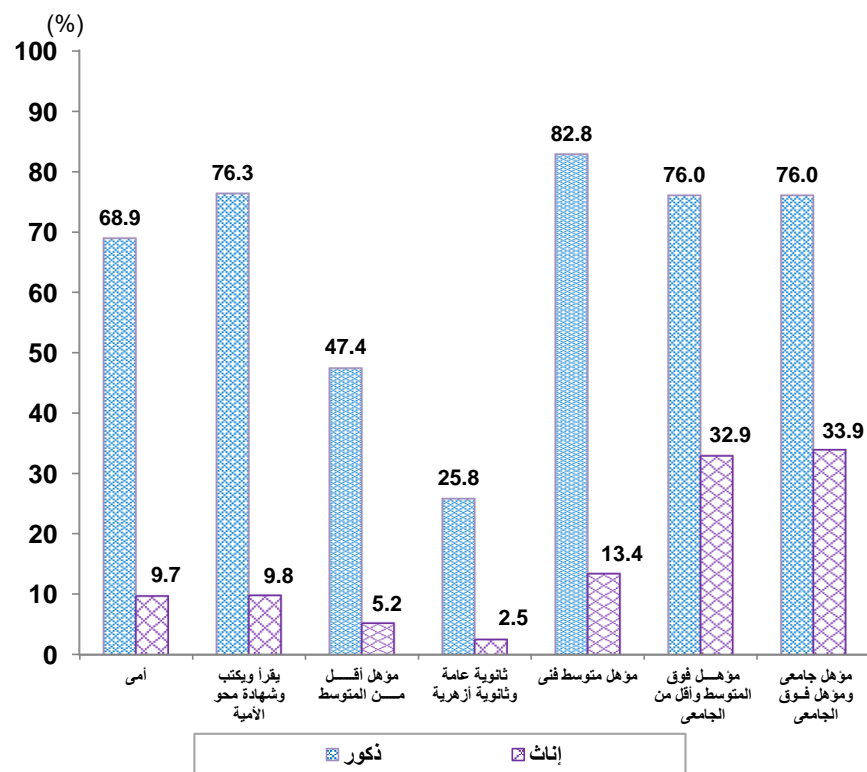

معدلات التشغيل طبقاً لفئات السن والنوع
Employment Rates by Age group and Gender

Figure No. (3)

شكل رقم (٣)

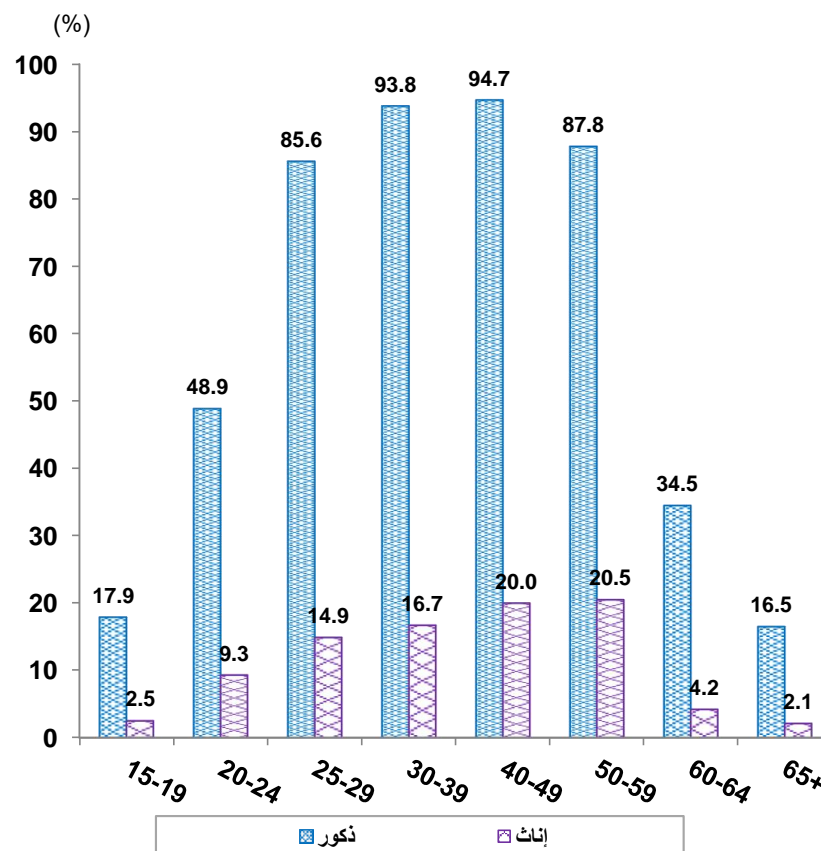

معدلات البطالة طبقاً لفئات السن، الحالة التعليمية، الأقاليم الجغرافية والنوع

Unemployment Rates by Age Group, Educational Status Geograghic Region And Gender

Table No. (3)

%

جدول رقم (٣)

Characteristics	Gender النوع			الخصائص
	Total - جملة	Females - إناث	Males - ذكور	
Total	6.5	17.3	4.2	الإجمالي
Age group				فئات السن
15- 19	11.5	24.1	9.6	١٩ - ١٥
20- 24	18.7	44.0	12.5	٢٠ - ٢٤
25- 29	13.1	34.4	7.7	٢٥ - ٢٩
30- 39	5.2	16.6	2.8	٣٠ - ٣٩
40- 49	2.7	6.6	1.9	٤٠ - ٤٩
50-59	1.3	1.8	1.2	٥٠ - ٥٩
60- 64	1.3	0.0	1.5	٦٠ - ٦٤
Educational Status				الحالة التعليمية
Illiterate	1.2	1.8	1.1	أمية
Read & Write	4.7	12.4	4.0	يقرأ ويكتب وشهادة محو الأمية
Less than intermediate	4.0	13.8	2.9	مؤهل أقل من المتوسط
General/ Azhari secondary	7.0	27.7	4.6	ثانوية عامة و ثانوية الأزهرية
Technical Secondary	5.7	17.7	3.9	مؤهل متوسط فنى
Above Intermediate	7.7	16.0	4.3	مؤهل فوق المتوسط وأقل من الجامعي
University & Higher	13.6	24.2	8.5	مؤهل جامعي ومؤهل فوق الجامعي
Geographical Regions				الأقاليم الجغرافية
Urban governorates	11.5	22.4	8.3	المحافظات الحضرية
Urban lower Egypt	9.2	19.3	6.3	حضر الوجه البحرى
Rural lower Egypt	4.4	10.2	3.0	ريف الوجه البحرى
Urban upper Egypt	8.4	26.1	4.4	حضر الوجه القبلى
Rural upper Egypt	3.1	15.0	1.6	ريف الوجه القبلى
Urban frontier governorates	13.3	30.4	10.2	حضر محافظات الحدود
Rural frontier governorates	7.0	20.1	5.8	ريف محافظات الحدود

Unemployment Rate = No. Unempolyed / Labour Force * 100

معدل البطالة = عدد المتعطلين / قوة العمل * ١٠٠

معدلات البطالة طبقاً لفئات السن والنوع
Unemployment Rates by Age group and Gender

Figure No. (5)

شكل رقم (٥)

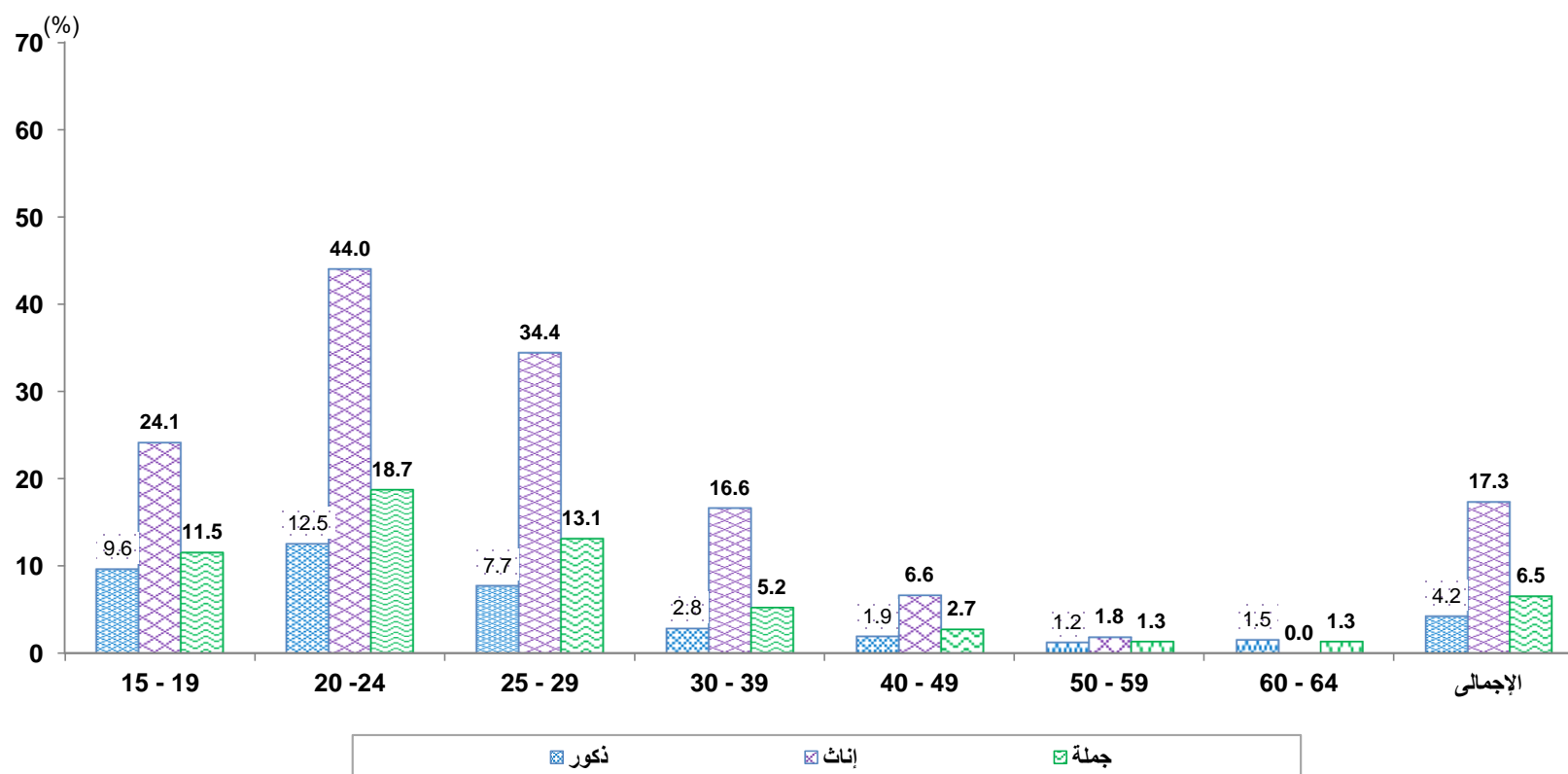

جداول القوى البشرية

Manpower Tables

Percentage Distribution of Manpower (15 Years & above) by Employment status ,Age groups and Gender

Table No. (4)

جدول رقم (٤)

Age group	Gender	جملة أفراد العينة (القوى البشرية) Total No., Of Sample (Manpower)			جملة أفراد العينة خارج قوة العمل Total No., Of Sample (out of Labor force)			خارج قوة العمل Out of labour Force					جملة أفراد العينة داخل قوة العمل Total No., of Sample Labour (Force)		Labour Force داخل قوة العمل				التوزيع النسبي للقوى البشرية () سنة (أكثر) طبقاً لمعالجة العمالية : فئات السن والنوع
		نسبة العمود Column %	%	العدد No.,	نسبة العمود Column %	العدد No.,	%	أخرى Others	متقاعد Retired	متفرغ للدراسة Student	متفرغة لأعمال المنزل Housewife	نسبة العمود Column %	العدد No.	%	متنقل Unemployed			مشترك Employed	
															الجمالي المتنقلين Total of unemployed	متنقل لم يسبق له العمل Never worked	متنقل سبق له العمل Worked before		
Total	Male	100	100	24377	100	6318	25.9	4.8	4.7	16.4	0.0	100	18060	74.1	3.1	1.3	1.8	71.0	ذكور
	Female	100	100	23756	100	19816	83.4	4.5	2.4	15.4	61.2	100	3940	16.6	2.9	2.1	0.8	13.7	إناث
	جملة	100	100	48133	100	26134	54.3	4.6	3.6	15.9	30.2	100	21999	45.7	3.0	1.7	1.3	42.7	جملة
15 - 19	Male	16.7	100	4076	51.6	3262	80.0	2.5	0.4	77.1	0.0	4.5	814	20.0	1.9	1.4	0.5	18.0	ذكور
	Female	14.9	100	3533	17.2	3416	96.7	1.8	0.2	81.9	12.7	3.0	117	3.3	0.8	0.6	0.2	2.5	إناث
	جملة	15.8	100	7608	25.6	6677	87.8	2.2	0.3	79.3	5.9	4.2	931	12.2	1.4	1.1	0.3	10.8	جملة
20 - 24	Male	13.8	100	3360	23.2	1465	43.6	18.5	0.5	24.5	0.0	10.5	1895	56.4	7.1	4.6	2.5	49.3	ذكور
	Female	11.6	100	2767	11.6	2306	83.3	7.3	1.2	26.6	48.3	11.7	461	16.7	7.3	6.3	1.0	9.3	إناث
	جملة	12.7	100	6127	14.4	3771	61.5	13.5	0.8	25.5	21.8	10.7	2356	38.5	7.2	5.3	1.8	31.3	جملة
25 - 29	Male	10.1	100	2452	2.2	141	5.8	4.8	0.2	0.7	0.0	12.8	2310	94.2	7.3	3.6	3.7	86.9	ذكور
	Female	10.7	100	2537	9.9	1957	77.1	8.2	0.6	0.6	67.8	14.7	580	22.9	7.9	6.0	2.0	15.0	إناث
	جملة	10.4	100	4989	8.0	2098	42.1	6.5	0.4	0.7	34.5	13.1	2891	57.9	7.6	4.8	2.8	50.3	جملة
30 - 39	Male	21.0	100	5111	1.9	118	2.3	1.9	0.4	0.0	0.0	27.6	4993	97.7	2.7	0.3	2.4	95.0	ذكور
	Female	22.2	100	5284	21.3	4219	79.8	6.8	0.3	0.2	72.6	27.0	1065	20.2	3.4	2.2	1.2	16.8	إناث
	جملة	21.6	100	10395	16.6	4337	41.7	4.4	0.3	0.1	36.9	27.5	6058	58.3	3.0	1.3	1.8	55.2	جملة
40 - 49	Male	18.3	100	4454	1.5	97	2.2	1.7	0.4	0.0	0.0	24.1	4357	97.8	1.8	0.0	1.8	96.0	ذكور
	Female	18.8	100	4471	17.7	3509	78.5	3.5	0.9	0.0	74.0	24.4	963	21.5	1.4	0.8	0.6	20.1	إناث
	جملة	18.5	100	8926	13.8	3606	40.4	2.6	0.7	0.0	37.1	24.2	5320	59.6	1.6	0.4	1.2	58.0	جملة
50 - 59	Male	13.1	100	3202	4.4	279	8.7	3.0	5.7	0.0	0.0	16.2	2923	91.3	1.1	0.0	1.1	90.2	ذكور
	Female	13.3	100	3165	12.6	2502	79.1	1.4	3.7	0.0	73.9	16.8	663	20.9	0.4	0.1	0.3	20.6	إناث
	جملة	13.2	100	6366	10.6	2780	43.7	2.2	4.7	0.0	36.7	16.3	3586	56.3	0.7	0.1	0.7	55.6	جملة
60 - 64	Male	6.0	100	1451	14.7	926	63.8	2.2	61.6	0.0	0.0	2.9	525	36.2	0.5	0.0	0.5	35.7	ذكور
	Female	6.3	100	1492	7.2	1428	95.7	0.8	22.3	0.0	72.6	1.6	63	4.3	0.0	0.0	0.0	4.3	إناث
	جملة	6.1	100	2942	9.0	2354	80.0	1.5	41.7	0.0	36.8	2.7	589	20.0	0.3	0.0	0.3	19.7	جملة
65 +	Male	1.1	100	272	0.5	30	10.9	10.3	0.6	0.0	0.0	1.3	242	89.1	0.0	0.0	0.0	89.1	ذكور
	Female	2.1	100	508	2.4	480	94.6	2.8	0.2	0.0	91.5	0.7	28	5.4	0.0	0.0	0.0	5.4	إناث
	جملة	1.6	100	780	2.0	510	65.4	5.4	0.4	0.0	59.6	1.2	270	34.6	0.0	0.0	0.0	34.6	جملة

CAPMAS

٢٩

* Figures may not be exactly summed up to the indicated totals due to approximation.

* نظرا لتكبير نتائج عينة البحث ألبا فإن الجملة قد لا تساوي حاصل جمع المكونات وذلك نتيجة للتقريب.

التوزيع النسبي للقوى البشرية (15 سنة فأكثر) طبقاً للحالة العملية والنوع
Percentage Distribution of Manpower (15 Years & above) by Employment status and Gender

Figure No. (6)

شكل رقم (٦)

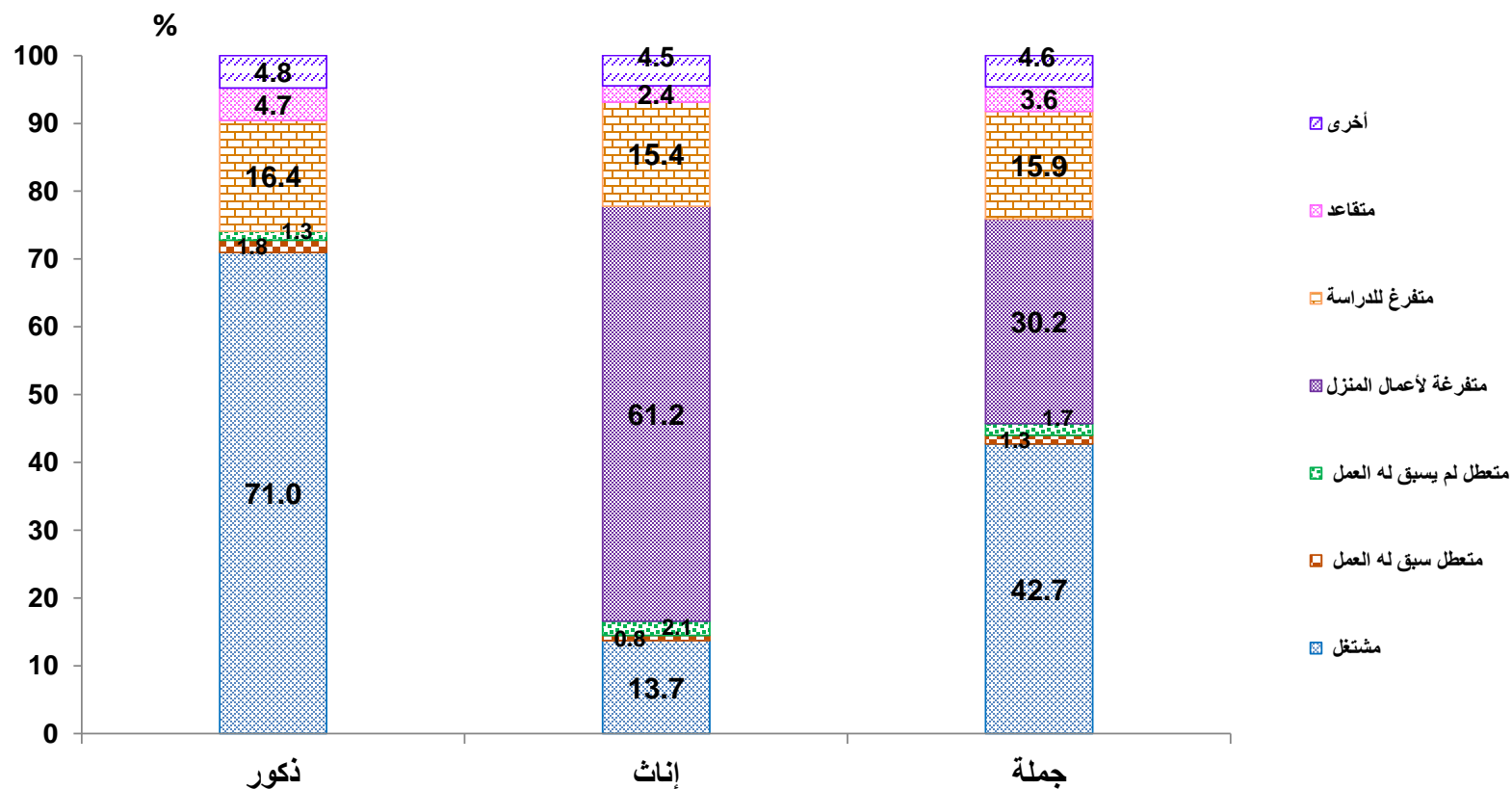

التوزيع النسبي للقوى البشرية (15 سنة فأكثر) طبقاً للحالة العملية والتعليمية والنوع

Percentage Distribution of Manpower (15 Years & above) by Employment, Education status and Gender

Table No. (5)

جدول رقم (٥)

Education status	Gender	جملة أفراد العينة (القوى البشرية) Total No., Of Sample (Manpower)			جملة أفراد العينة خارج قوة العمل Total No., Of Sample (out of (Labor force		خارج قوة العمل Out of labour Force					جملة أفراد العينة داخل قوة العمل Total of No., Of Sample (Labour Force)		Labour Force داخل قوة العمل				النوع	
		نسبة العمود Column %	%	العدد No.,	نسبة العمود Column %	العدد No.,	%	أخرى Others	متقاعد Retired	متفرغ للدراسة Student	متفرغة لأعمال المنزل Housewife	نسبة العمود Column %	العدد No.,	%	متنقل Unemployed				مشتغل Employed
															إجمالي المتنقلين Total of unemployed	متنقل لم يسبق له العمل Never worked	متنقل سبق له العمل Worked before		
Total Egypt	Male	100	100	24377	100	6318	25.9	4.8	4.7	16.4	0.0	100	18060	74.1	3.1	1.3	1.8	71.0	ذكور
	Female	100	100	23757	100	19817	83.4	4.5	2.4	15.4	61.2	100	3940	16.6	2.9	2.1	0.8	13.7	إناث
	جملة	100	100	48134	100	26135	54.3	4.6	3.6	15.9	30.2	100	21999	45.7	3.0	1.7	1.3	42.7	جملة
Illiterate	Male	11.9	100	2910	6.0	379	13.0	4.7	8.3	0.0	0.0	14.0	2530	87.0	0.9	0.2	0.8	86.0	ذكور
	Female	23.4	100	5562	24.9	4944	88.9	2.1	3.5	0.0	83.3	15.7	618	11.1	0.2	0.0	0.2	10.9	إناث
	جملة	17.6	100	8472	20.4	5323	62.8	3.0	5.1	0.0	54.7	14.3	3149	37.2	0.5	0.1	0.4	36.7	جملة
Read & Write	Male	5.2	100	1274	2.1	134	10.5	3.0	6.9	0.6	0.0	6.3	1140	89.5	3.6	0.5	3.1	85.9	ذكور
	Female	3.7	100	876	3.9	769	87.8	1.8	3.5	0.2	82.3	2.7	107	12.2	1.5	0.8	0.7	10.7	إناث
	جملة	4.5	100	2149	3.5	903	42.0	2.5	5.5	0.5	33.5	5.7	1246	58.0	2.7	0.6	2.1	55.2	جملة
Less than intermediate	Male	24.4	100	5946	46.6	2942	49.5	2.5	3.0	44.0	0.0	16.6	3004	50.5	1.5	0.4	1.0	49.1	ذكور
	Female	22.4	100	5333	25.3	5009	93.9	2.0	0.9	44.3	46.7	8.2	324	6.1	0.8	0.4	0.4	5.2	إناث
	جملة	23.4	100	11279	30.4	7952	70.5	2.2	2.0	44.1	22.1	15.1	3328	29.5	1.2	0.4	0.7	28.3	جملة
General/ Azhari secondary	Male	7.6	100	1853	21.3	1343	72.5	1.6	1.4	69.5	0.0	2.8	509	27.5	1.3	0.3	1.0	26.2	ذكور
	Female	7.1	100	1683	8.2	1625	96.6	2.0	0.3	74.2	20.1	1.5	58	3.4	1.0	0.8	0.2	2.5	إناث
	جملة	7.3	100	3536	11.4	2968	84.0	1.8	0.9	71.7	9.6	2.6	567	16.0	1.1	0.5	0.6	14.9	جملة
Technical Secondary	Male	32.6	100	7955	14.4	910	11.4	6.1	4.4	1.0	0.0	39.0	7045	88.6	3.5	1.2	2.3	85.1	ذكور
	Female	26.2	100	6215	26.2	5198	83.6	6.3	2.3	0.6	74.4	25.8	1017	16.4	2.9	2.2	0.7	13.5	إناث
	جملة	29.4	100	14170	23.4	6107	43.1	6.2	3.5	0.8	32.6	36.6	8062	56.9	3.2	1.6	1.6	53.7	جملة
Above Intermediate	Male	3.2	100	782	2.1	135	17.3	7.8	9.4	0.1	0.0	3.6	647	82.7	3.6	2.3	1.3	79.1	ذكور
	Female	2.8	100	673	2.0	405	60.1	6.6	3.9	0.4	49.1	6.8	269	39.9	6.4	3.8	2.6	33.5	إناث
	جملة	3.0	100	1455	2.1	540	37.1	7.2	6.9	0.3	22.7	4.2	915	62.9	4.9	3.0	1.9	58.0	جملة
University & Higher	Male	15.0	100	3659	7.5	474	13.0	7.6	5.4	0.0	0.0	17.6	3185	87.0	7.4	4.4	3.0	79.7	ذكور
	Female	14.4	100	3414	9.4	1867	54.7	10.5	3.4	0.0	40.9	39.3	1547	45.3	11.0	8.7	2.3	34.3	إناث
	جملة	14.7	100	7073	9.0	2341	33.1	9.0	4.4	0.0	19.7	21.5	4732	66.9	9.1	6.5	2.7	57.8	جملة

CAPMAS

٣١

* Figures may not be exactly summed up to the indicated totals due to approximation.

* نظرا لتكبير نتائج عينة البحث أليا فإن الجملة قد لا تساوى حاصل جمع المكونات وذلك نتيجة للتقريب.

التوزيع النسبي للقوى البشرية (سنة فأكثر) طبقاً للحالة العملية، الأقاليم الجغرافية والنوع

Percentage Distribution of Manpower (15 Years & above) by Employment status ,Geographical Regions and Gender

Geographical regions	Gender	جملة أفراد العينة (القوى البشرية) Total No., Of Sample (Manpower)			جملة أفراد العينة خارج قوة العمل Total No., Of Sample (Out of Labour Force)			خارج قوة العمل Out of labour Force					جملة أفراد العينة داخل قوة العمل Total of No., Of Sample (LabourForce)			Labour Force داخل قوة العمل				النوع	الأقاليم الجغرافية
		نسبة العمود Column %	%	العدد No.	نسبة العمود Column %	العدد No.,	%	أخرى Others	متقاعد Retired	متفرغ للدراسة Student	متفرغ لأعمال المنزل Housewife	نسبة العمود Column %	العدد No.,	%	متنظّل Unemployed			مشتغل Employed			
															اجمالي المتنظّلين Total of unemployed	متنظّل لم يسبق له العمل Never worked	متنظّل سبق له العمل Worked before				
																			متنظّل Employed		
Total Egypt	Male	100	100	24377	100	6318	25.9	4.8	4.7	16.4	0.0	100	18060	74.1	3.1	1.3	1.8	71.0	ذكور	إجمالي الجمهورية	
	Female	100	100	23757	100	19817	83.4	4.5	2.4	15.4	61.2	100	3940	16.6	2.9	2.1	0.8	13.7	إناث		
	Total	100	100	48134	100	26135	54.3	4.6	3.6	15.9	30.2	100	21999	45.7	3.0	1.7	1.3	42.7	جملة		
Urban governorates	Male	17.7	100	4310	20.0	1264	29.3	4.0	6.9	18.5	0.0	16.9	3046	70.7	5.8	2.2	3.6	64.9	ذكور	المعاليات الحضرية	
	Female	18.0	100	4267	17.0	3369	79.0	3.6	4.6	15.9	54.8	22.8	898	21.0	4.7	3.3	1.5	16.3	إناث		
	Total	17.8	100	8577	17.7	4633	54.0	3.8	5.7	17.2	27.3	17.9	3945	46.0	5.3	2.8	2.6	40.7	جملة		
Urban lower Egypt	Male	12.8	100	3114	13.6	860	27.6	5.0	5.3	17.3	0.0	12.5	2253	72.4	4.6	1.6	3.0	67.8	ذكور	حضر الوجه البحري	
	Female	12.9	100	3069	12.3	2437	79.4	5.6	3.1	17.8	52.9	16.1	633	20.6	4.0	3.0	1.0	16.6	إناث		
	Total	12.8	100	6183	12.6	3297	53.3	5.3	4.2	17.6	26.3	13.1	2886	46.7	4.3	2.3	2.0	42.4	جملة		
Rural lower Egypt	Male	30.8	100	7505	28.4	1796	23.9	4.6	4.0	15.3	0.0	31.6	5709	76.1	2.3	1.1	1.2	73.8	ذكور	ريف الوجه البحري	
	Female	30.3	100	7194	29.8	5904	82.1	4.2	2.0	15.5	60.4	32.7	1290	17.9	1.8	1.4	0.4	16.1	إناث		
	Total	30.5	100	14699	29.5	7700	52.4	4.4	3.0	15.4	29.6	31.8	6999	47.6	2.1	1.2	0.8	45.5	جملة		
Urban upper Egypt	Male	12.4	100	3017	13.1	829	27.5	5.6	6.0	15.9	0.0	12.1	2188	72.5	3.2	1.5	1.8	69.3	ذكور	حضر الوجه القبلي	
	Female	12.6	100	3001	12.6	2502	83.4	4.8	2.0	15.6	61.0	12.7	498	16.6	4.3	2.7	1.6	12.3	إناث		
	Total	12.5	100	6018	12.7	3332	55.4	5.2	4.0	15.7	30.4	12.2	2686	44.6	3.8	2.1	1.7	40.9	جملة		
Rural upper Egypt	Male	25.1	100	6114	23.4	1478	24.2	5.0	3.2	15.9	0.0	25.7	4636	75.8	1.2	0.6	0.6	74.6	ذكور	ريف الوجه القبلي	
	Female	25.0	100	5930	27.0	5344	90.1	4.6	1.1	13.5	70.9	14.9	586	9.9	1.5	1.4	0.1	8.4	إناث		
	Total	25.0	100	12045	26.1	6823	56.6	4.8	2.2	14.8	34.9	23.7	5222	43.4	1.4	1.0	0.4	42.0	جملة		
Urban frontier Gov.	Male	0.9	100	230	1.1	70	30.6	6.9	6.4	17.3	0.0	0.9	160	69.4	7.1	2.3	4.8	62.3	ذكور	حضر محافظات الحدود	
	Female	0.9	100	215	0.9	186	86.8	3.5	2.7	17.0	63.6	0.7	28	13.2	4.0	3.7	0.3	9.2	إناث		
	Total	0.9	100	445	1.0	257	57.7	5.3	4.6	17.1	30.7	0.9	188	42.3	5.6	3.0	2.6	36.7	جملة		
Rural frontier Gov.	Male	0.4	100	87	0.3	19	22.2	4.7	3.0	14.6	0.0	0.4	68	77.8	4.5	2.0	2.5	73.2	ذكور	ريف محافظات الحدود	
	Female	0.3	100	81	0.4	75	92.6	8.9	1.3	6.3	76.1	0.2	6	7.4	1.5	1.5	0.0	5.9	إناث		
	Total	0.3	100	168	0.4	94	56.1	6.7	2.2	10.6	36.7	0.3	73	43.9	3.1	1.7	1.3	40.8	جملة		
Total urban	Male	43.8	100	10671	47.9	3024	28.3	4.8	6.1	17.4	0.0	42.3	7647	71.7	4.7	1.8	2.9	66.9	ذكور	جملة الحضر	
	Female	44.4	100	10552	42.9	8494	80.5	4.5	3.4	16.4	56.2	52.2	2057	19.5	4.4	3.0	1.3	15.1	إناث		
	Total	44.1	100	21223	44.1	11518	54.3	4.7	4.8	16.9	27.9	44.1	9705	45.7	4.6	2.4	2.1	41.2	جملة		
Total rural	Male	56.2	100	13706	52.1	3294	24.0	4.8	3.7	15.6	0.0	57.7	10412	76.0	1.8	0.9	0.9	74.1	ذكور	جملة الريف	
	Female	55.6	100	13205	57.1	11323	85.7	4.4	1.6	14.6	65.2	47.8	1882	14.3	1.7	1.4	0.3	12.6	إناث		
	Total	55.9	100	26911	55.9	14617	54.3	4.6	2.6	15.1	32.0	55.9	12295	45.7	1.8	1.1	0.6	43.9	جملة		

جداول قوة العمل

Labour Force Tables

التوزيع النسبي لقوة العمل (15 سنة فأكثر) طبقاً لفئات السن ، الأقاليم الجغرافية والنوع

Percentage Distribution of Labour Force (15 Years & above) According to Age groups, Geographical Regions and Gender

Table No. (7)

جدول رقم (٧)

Geographical Regions	Gender	جملة أفراد العينة (قوة العمل) Total No., Of Sample (Labour Force)		فئات السن Age groups									النوع	الأقاليم الجغرافية
		نسبة العمود Column %	العدد No.,	%	65+	60 - 64	50 - 59	40 - 49	30 - 39	25-29	20-24	15-19		
Total Egypt	Male	100	18060	100	1.3	2.9	16.2	24.1	27.6	12.8	10.5	4.5	ذكور	إجمالي الجمهورية
	Female	100	3940	100	0.7	1.6	16.8	24.4	27.0	14.7	11.7	3.0	إناث	
	Total	100	21999	100	1.2	2.7	16.3	24.2	27.5	13.1	10.7	4.2	جملة	
Urban Governorates	Male	16.9	3046	100	1.2	2.4	18.5	25.5	27.2	13.1	10.0	2.2	ذكور	المحافظات الحضرية
	Female	22.8	898	100	0.4	1.7	16.2	24.1	22.5	18.7	14.2	2.2	إناث	
	Total	17.9	3945	100	1.0	2.3	18.0	25.1	26.1	14.4	10.9	2.2	جملة	
Urban Lower Egypt	Male	12.5	2253	100	1.1	3.2	18.0	24.5	25.7	13.5	10.0	4.0	ذكور	حضر الوجه البحري
	Female	16.1	633	100	0.7	1.4	18.5	24.4	25.9	11.8	15.4	1.9	إناث	
	Total	13.1	2886	100	1.0	2.8	18.1	24.5	25.8	13.1	11.2	3.6	جملة	
Rural Lower Egypt	Male	31.6	5709	100	1.7	3.7	16.1	25.1	28.3	11.4	9.2	4.5	ذكور	ريف الوجه البحري
	Female	32.7	1290	100	1.0	2.2	18.4	24.4	30.1	12.0	8.3	3.5	إناث	
	Total	31.8	6999	100	1.6	3.4	16.5	25.0	28.6	11.5	9.0	4.3	جملة	
Urban Upper Egypt	Male	12.1	2188	100	0.8	1.8	16.8	25.4	26.1	13.0	11.0	5.1	ذكور	حضر الوجه القبلي
	Female	12.7	498	100	0.2	0.9	14.6	23.1	27.3	17.5	13.7	2.7	إناث	
	Total	12.2	2686	100	0.7	1.6	16.4	25.0	26.3	13.8	11.5	4.7	جملة	
Rural Upper Egypt	Male	25.7	4636	100	1.4	2.7	13.7	21.2	28.8	13.8	12.3	6.0	ذكور	ريف الوجه القبلي
	Female	14.9	586	100	1.0	1.0	14.3	26.1	28.7	15.4	9.2	4.4	إناث	
	Total	23.7	5222	100	1.4	2.5	13.7	21.8	28.8	14.0	12.0	5.8	جملة	
Urban Frontier Gov.,	Male	0.9	160	100	0.5	1.6	15.1	26.5	28.3	13.1	11.7	3.3	ذكور	حضر محافظات الحدود
	Female	0.7	28	100	0.0	0.0	17.4	26.0	13.7	19.9	23.1	0.0	إناث	
	Total	0.9	188	100	0.5	1.4	15.4	26.4	26.1	14.1	13.4	2.8	جملة	
Rural Frontier Gov.,	Male	0.4	68	100	0.0	1.7	15.5	20.5	29.9	11.9	15.4	5.1	ذكور	ريف محافظات الحدود
	Female	0.2	6	100	0.0	0.0	24.2	25.5	36.9	6.7	6.7	0.0	إناث	
	Total	0.3	73	100	0.0	1.5	16.2	20.9	30.5	11.4	14.7	4.7	جملة	
Total Urban	Male	42.3	7647	100	1.0	2.4	17.8	25.2	26.5	13.2	10.3	3.6	ذكور	جملة الحضر
	Female	52.2	2057	100	0.4	1.4	16.5	24.0	24.6	16.3	14.5	2.2	إناث	
	Total	44.1	9705	100	0.9	2.2	17.5	24.9	26.1	13.9	11.2	3.3	جملة	
Total Rural	Male	57.7	10412	100	1.6	3.3	15.0	23.4	28.5	12.5	10.6	5.2	ذكور	جملة الريف
	Female	47.8	1882	100	1.0	1.8	17.1	25.0	29.7	13.0	8.6	3.8	إناث	
	Total	55.9	12295	100	1.5	3.0	15.3	23.6	28.7	12.6	10.3	5.0	جملة	

التوزيع النسبي لقوة العمل (15 سنة فأكثر) طبقاً للحالة التعليمية، الأقاليم الجغرافية والنوع

Percentage Distribution of Labour Force (15 Years & above) According to Educational Status, Geographical Regions and Gender

Table No. (8)

جدول رقم (٨)

Geographical Regions	Gender	جملة أفراد العينة (قوة العمل) Total No., Of Sample (Labour Force)		الحالة التعليمية Educational Status								النوع	الأقاليم الجغرافية
		نسبة العمود Column %	العدد No.	%	مؤهل جامعي ومؤهل فوق الجامعي University Higher &	مؤهل فوق المتوسط وأقل من الجامعي Above Intermediate	مؤهل متوسط فنى Technical Secondary	ثانوية عامة وثانوية أزهرية General/ Azhari secondary	مؤهل أقل من المتوسط Less than Intermediate	يقرأ ويكتب وشهادة محو الأمية Read & Write	أمى Illiterate		
Total Egypt	Male	100	18060	100	17.6	3.6	39.0	2.8	16.6	6.3	14.0	ذكور	إجمالى الجمهورية
	Female	100	3940	100	39.3	6.8	25.8	1.5	8.2	2.7	15.7	إناث	
	Total	100	21999	100	21.5	4.2	36.6	2.6	15.1	5.7	14.3	جملة	
Urban Governorates	Male	16.9	3046	100	29.2	4.1	33.1	2.8	16.6	7.2	7.0	ذكور	المعاليات الحضرية
	Female	22.8	898	100	55.5	5.7	20.6	2.2	7.1	4.2	4.5	إناث	
	Total	17.9	3945	100	35.2	4.5	30.2	2.7	14.4	6.5	6.4	جملة	
Urban Lower Egypt	Male	12.5	2253	100	24.6	4.4	38.9	2.0	14.4	5.3	10.3	ذكور	حضر الوجه البحرى
	Female	16.1	633	100	45.8	7.9	29.0	1.4	5.7	1.7	8.4	إناث	
	Total	13.1	2886	100	29.3	5.2	36.8	1.9	12.5	4.5	9.9	جملة	
Rural Lower Egypt	Male	31.6	5709	100	13.9	3.1	41.0	3.1	16.4	7.4	15.1	ذكور	ريف الوجه البحرى
	Female	32.7	1290	100	27.6	7.0	30.4	1.5	9.6	2.4	21.5	إناث	
	Total	31.8	6999	100	16.5	3.8	39.0	2.8	15.2	6.5	16.3	جملة	
Urban Upper Egypt	Male	12.1	2188	100	20.1	4.1	36.7	2.6	16.8	4.3	15.3	ذكور	حضر الوجه القبلى
	Female	12.7	498	100	48.3	7.3	22.7	1.0	7.6	2.5	10.6	إناث	
	Total	12.2	2686	100	25.3	4.7	34.1	2.3	15.1	3.9	14.5	جملة	
Rural Upper Egypt	Male	25.7	4636	100	10.2	3.0	41.3	3.0	17.9	5.8	18.8	ذكور	ريف الوجه القبلى
	Female	14.9	586	100	24.6	6.1	23.0	0.6	10.4	2.4	32.9	إناث	
	Total	23.7	5222	100	11.8	3.4	39.2	2.7	17.0	5.4	20.4	جملة	
Urban Frontier Gov.,	Male	0.9	160	100	15.9	5.6	48.3	3.2	14.2	7.5	5.3	ذكور	حضر محافظات الحدود
	Female	0.7	28	100	53.8	12.3	26.7	3.4	0.0	1.7	2.1	إناث	
	Total	0.9	188	100	21.6	6.6	45.1	3.2	12.1	6.7	4.8	جملة	
Rural Frontier Gov.,	Male	0.4	68	100	8.1	2.1	41.1	1.7	26.0	7.2	13.7	ذكور	ريف محافظات الحدود
	Female	0.2	6	100	50.3	12.1	18.1	0.0	19.5	0.0	0.0	إناث	
	Total	0.3	73	100	11.5	2.9	39.3	1.6	25.4	6.7	12.6	جملة	
Total Urban	Male	42.3	7647	100	25.0	4.3	36.2	2.5	15.9	5.8	10.3	ذكور	جملة الحضر
	Female	52.2	2057	100	50.7	6.9	23.8	1.7	6.7	3.0	7.2	إناث	
	Total	44.1	9705	100	30.4	4.8	33.5	2.4	14.0	5.2	9.6	جملة	
Total Rural	Male	57.7	10412	100	12.2	3.1	41.1	3.0	17.1	6.7	16.7	ذكور	جملة الريف
	Female	47.8	1882	100	26.7	6.7	28.0	1.2	9.9	2.4	25.0	إناث	
	Total	55.9	12295	100	14.5	3.6	39.1	2.8	16.0	6.0	18.0	جملة	

جداول المشغلين

Employed Persons Tables

التوزيع النسبي للمشتغلين (15 سنة فأكثر) طبقاً لفئات السن، الأقاليم الجغرافية والنوع

Percentage Distribution of Employed Persons (15 Years & above) According to Age groups, Geographical Regions and Gender

Table No. (9)

جدول رقم (٩)

Geographical Regions	Gender	جملة أفراد العينة (المشتغلين) Total No., Of Sample (Employed)		فئات السن Age groups									النوع	الأقاليم الجغرافية
		نسبة العمود Column %	العدد No.,	%	65+	60 - 64	50 - 59	40 - 49	30 - 39	25-29	20-24	15-19		
Total Egypt	Male	100	17302	100	1.4	3.0	16.7	24.7	28.1	12.3	9.6	4.2	ذكور	إجمالي الجمهورية
	Female	100	3256	100	0.8	1.9	20.0	27.6	27.3	11.7	7.9	2.7	إناث	
	Total	100	20559	100	1.3	2.8	17.2	25.2	27.9	12.2	9.3	4.0	جملة	
Urban Governorates	Male	16.2	2795	100	1.3	2.5	19.7	26.5	27.7	12.3	8.3	1.8	ذكور	المعاليات الحضرية
	Female	21.4	697	100	0.5	2.2	19.9	28.6	22.4	15.3	9.1	1.8	إناث	
	Total	17.0	3492	100	1.1	2.4	19.8	26.9	26.6	12.9	8.4	1.8	جملة	
Urban Lower Egypt	Male	12.2	2111	100	1.2	3.3	18.7	25.2	26.4	12.4	8.8	4.0	ذكور	حضر الوجه البحري
	Female	15.7	510	100	0.8	1.7	22.9	28.9	25.3	8.6	10.2	1.4	إناث	
	Total	12.8	2621	100	1.1	3.0	19.5	25.9	26.2	11.7	9.1	3.5	جملة	
Rural Lower Egypt	Male	32.0	5536	100	1.7	3.8	16.4	25.7	28.7	11.1	8.4	4.2	ذكور	ريف الوجه البحري
	Female	35.6	1158	100	1.1	2.5	20.5	26.2	30.5	9.6	6.4	3.2	إناث	
	Total	32.6	6695	100	1.6	3.6	17.1	25.8	29.0	10.8	8.0	4.0	جملة	
Urban Upper Egypt	Male	12.1	2091	100	0.8	1.9	17.4	26.2	26.7	12.6	9.9	4.5	ذكور	حضر الوجه القبلي
	Female	11.3	368	100	0.3	1.2	18.3	25.8	28.7	14.6	9.2	2.0	إناث	
	Total	12.0	2460	100	0.8	1.8	17.6	26.1	27.0	12.9	9.8	4.1	جملة	
Rural Upper Egypt	Male	26.4	4561	100	1.5	2.8	13.9	21.5	28.8	13.7	12.1	5.8	ذكور	ريف الوجه القبلي
	Female	15.3	498	100	1.2	1.1	16.8	29.1	27.9	12.3	6.5	5.0	إناث	
	Total	24.6	5059	100	1.4	2.6	14.2	22.2	28.7	13.6	11.5	5.7	جملة	
Urban Frontier Gov.	Male	0.8	144	100	0.6	1.8	16.8	29.0	29.4	12.2	7.0	3.2	ذكور	حضر محافظات الحدود
	Female	0.6	20	100	0.0	0.0	25.0	34.0	16.3	15.7	9.0	0.0	إناث	
	Total	0.8	163	100	0.5	1.6	17.8	29.6	27.8	12.6	7.2	2.8	جملة	
Rural Frontier Gov.	Male	0.4	64	100	0.0	1.8	16.5	21.1	31.1	11.2	13.6	4.7	ذكور	ريف محافظات الحدود
	Female	0.1	5	100	0.0	0.0	30.2	31.9	37.8	0.0	0.0	0.0	إناث	
	Total	0.3	68	100	0.0	1.7	17.5	21.9	31.6	10.4	12.7	4.4	جملة	
Total Urban	Male	41.3	7141	100	1.1	2.5	18.7	26.1	27.0	12.4	8.9	3.3	ذكور	جملة الحضر
	Female	49.0	1595	100	0.6	1.8	20.6	28.1	24.7	13.0	9.5	1.7	إناث	
	Total	42.5	8737	100	1.0	2.4	19.1	26.4	26.6	12.5	9.0	3.0	جملة	
Total Rural	Male	58.7	10161	100	1.6	3.3	15.3	23.8	28.8	12.3	10.1	4.9	ذكور	جملة الريف
	Female	51.0	1661	100	1.1	2.1	19.4	27.1	29.7	10.4	6.4	3.7	إناث	
	Total	57.5	11822	100	1.5	3.1	15.9	24.2	28.9	12.0	9.6	4.8	جملة	

التوزيع النسبي للمشتغلين (15 سنة فأكثر) طبقاً للحالة التعليمية ، الأقاليم الجغرافية والنوع

Percentage Distribution of Employed Persons (15 Years & above) According to educational Status, Geographical Regions And Gender

Table No. (10)

جدول رقم (١٠)

Geographical Regions	Gender	جملة أفراد العينة (المشتغلين) Total No., Of Sample (Employed)		Educational Status الحالة التعليمية								النوع	الأقاليم الجغرافية
		نسبة العمود Column %	العدد No.,	%	مؤهل جامعي ومؤهل فوق الجامعي University & Higher	مؤهل فوق المتوسط وأقل من الجامعي Above Intermediate	مؤهل متوسط فني Technical Secondary	ثانوية عامة وثانوية الأزهرية General/ Azhari secondary	مؤهل أقل من المتوسط Less than Intermediate	يقرأ ويكتب وشهادة محو الأمية Read & Write	أمية Illiterate		
Total Egypt	Male	100	17302	100	16.8	3.6	39.1	2.8	16.9	6.3	14.5	ذكور	إجمالي الجمهورية
	Female	100	3256	100	36.0	6.9	25.7	1.3	8.6	2.9	18.6	إناث	
	Total	100	20559	100	19.9	4.1	37.0	2.6	15.5	5.8	15.1	جملة	
Urban Governorates	Male	16.2	2795	100	28.3	4.3	33.1	2.8	17.1	6.9	7.4	ذكور	المعاليات الحضرية
	Female	21.4	697	100	53.9	5.4	20.5	1.7	7.7	5.1	5.5	إناث	
	Total	17.0	3492	100	33.5	4.5	30.6	2.6	15.2	6.6	7.0	جملة	
Urban Lower Egypt	Male	12.2	2111	100	23.6	4.5	39.1	2.1	14.6	5.5	10.6	ذكور	حضر الوجه البحري
	Female	15.7	510	100	44.2	8.5	26.9	1.4	6.4	2.1	10.4	إناث	
	Total	12.8	2621	100	27.6	5.3	36.7	1.9	13.0	4.8	10.6	جملة	
Rural Lower Egypt	Male	32.0	5536	100	13.5	3.1	40.8	3.1	16.6	7.4	15.4	ذكور	ريف الوجه البحري
	Female	35.6	1158	100	24.8	7.2	30.8	1.4	9.7	2.2	23.9	إناث	
	Total	32.6	6695	100	15.5	3.8	39.1	2.8	15.4	6.5	16.9	جملة	
Urban Upper Egypt	Male	12.1	2091	100	19.3	4.2	37.2	2.4	16.9	4.3	15.8	ذكور	حضر الوجه القبلي
	Female	11.3	368	100	46.9	8.6	22.1	1.0	5.9	3.0	12.5	إناث	
	Total	12.0	2460	100	23.4	4.8	34.9	2.2	15.2	4.1	15.3	جملة	
Rural Upper Egypt	Male	26.4	4561	100	9.8	3.0	41.4	3.0	18.0	5.9	19.1	ذكور	ريف الوجه القبلي
	Female	15.3	498	100	20.3	5.0	22.2	0.5	11.4	2.1	38.5	إناث	
	Total	24.6	5059	100	10.8	3.2	39.5	2.7	17.3	5.5	21.0	جملة	
Urban Frontier Gov.	Male	0.8	144	100	15.3	6.2	47.4	2.7	14.8	7.8	5.9	ذكور	حضر محافظات الحدود
	Female	0.6	20	100	36.4	17.6	35.7	4.8	0.0	2.5	3.0	إناث	
	Total	0.8	163	100	17.8	7.6	46.0	3.0	13.0	7.1	5.5	جملة	
Rural Frontier Gov.	Male	0.4	64	100	8.6	2.3	42.3	1.8	24.1	7.7	13.3	ذكور	ريف محافظات الحدود
	Female	0.1	5	100	37.8	15.1	22.7	0.0	24.4	0.0	0.0	إناث	
	Total	0.3	68	100	10.6	3.2	40.9	1.7	24.1	7.1	12.4	جملة	
Total Urban	Male	41.3	7141	100	24.0	4.4	36.4	2.5	16.2	5.8	10.8	ذكور	جملة حضر
	Female	49.0	1595	100	49.0	7.3	23.1	1.5	6.8	3.6	8.7	إناث	
	Total	42.5	8737	100	28.6	4.9	33.9	2.3	14.5	5.4	10.4	جملة	
Total Rural	Male	58.7	10161	100	11.8	3.0	41.1	3.0	17.3	6.7	17.1	ذكور	جملة الريف
	Female	51.0	1661	100	23.5	6.6	28.2	1.1	10.3	2.1	28.2	إناث	
	Total	57.5	11822	100	13.4	3.5	39.3	2.8	16.3	6.1	18.6	جملة	

التوزيع النسبي للمشتغلين (15 سنة فأكثر) طبقاً للحالة العملية ، فئات السن والنوع

Percentage Distribution of Employed Persons (15 Years & above) According to Employment status, Age groups and Gender

Table No. (11)

جدول رقم (١١)

Age Group	Gender	جملة أفراد العينة (المشتغلين) Total No., Of Sample (Employed)		الحالة العملية Employment status				النوع	فئات السن	
		نسبة العمود Column %	العدد العمود ٣	%	يعمل في مشروع أسري بدون أجر Contributing to family activity	يعمل لحسابه ولا يستخدم أحد Self Employed	صاحب عمل ويديره ويستخدم آخرين Employer			يعمل بأجر Employee
Total	Male	100	17302	100	1.8	20.4	3.3	74.5	ذكور	الإجمالي
	Female	100	3256	100	17.8	12.3	1.1	68.8	إناث	
	Total	100	20559	100	4.3	19.1	3.0	73.6	جملة	
15-19	Male	4.2	735	100	15.6	5.9	0.4	78.1	ذكور	١٩ - ١٥
	Female	2.7	89	100	40.0	5.7	0.0	54.3	إناث	
	Total	4.0	824	100	18.2	5.9	0.4	75.5	جملة	
20-24	Male	9.6	1658	100	6.5	9.2	0.8	83.5	ذكور	٢٤ - ٢٠
	Female	7.9	258	100	11.5	8.6	0.3	79.6	إناث	
	Total	9.3	1916	100	7.1	9.2	0.7	83.0	جملة	
25-29	Male	12.3	2131	100	2.4	14.3	1.9	81.4	ذكور	٢٩ - ٢٥
	Female	11.7	381	100	11.0	7.6	1.1	80.3	إناث	
	Total	12.2	2512	100	3.7	13.2	1.8	81.3	جملة	
30-39	Male	28.1	4854	100	0.6	19.4	2.7	77.2	ذكور	٢٩ - ٣٠
	Female	27.3	888	100	18.6	12.0	2.0	67.3	إناث	
	Total	27.9	5742	100	3.4	18.3	2.6	75.7	جملة	
40-49	Male	24.7	4276	100	0.2	21.6	3.9	74.2	ذكور	٤٩ - ٤٠
	Female	27.6	899	100	17.2	12.9	0.7	69.2	إناث	
	Total	25.2	5176	100	3.1	20.1	3.4	73.4	جملة	
50-59	Male	16.7	2888	100	0.0	25.0	5.4	69.5	ذكور	٥٩ - ٥٠
	Female	20.0	651	100	18.7	12.9	0.6	67.8	إناث	
	Total	17.2	3539	100	3.5	22.8	4.5	69.2	جملة	
60-64	Male	3.0	517	100	0.0	52.4	8.0	39.6	ذكور	٦٤ - ٦٠
	Female	1.9	63	100	37.7	42.2	2.1	18.0	إناث	
	Total	2.8	581	100	4.1	51.3	7.3	37.2	جملة	
65+	Male	1.4	242	100	0.3	65.8	8.0	25.9	ذكور	٦٥ +
	Female	0.8	28	100	27.9	40.1	6.1	26.0	إناث	
	Total	1.3	270	100	3.1	63.1	7.8	25.9	جملة	

التوزيع النسبي للمشتغلين (15 سنة فأكثر) طبقاً لفئات السن والحالة العملية

Percentage Distribution of Employed Persons (15 Years & above) by Age group and Employment status

Figure No. (7)

شكل رقم (٧)



التوزيع النسبي للمشتغلين (□□ سنة فأكثر) طبقاً للحالة العملية، الحالة التعليمية والنوع

Percentage Distribution of Employed Persons (15 Years & above) According to Employment status, Educational Status and Gender

Table No. (12)

جدول رقم (١٢)

Educational Status	Gender	جملة أفراد العينة (المشتغلين) Total No. Of Sample (Employed)		الحالة العملية Employment status				النوع	الحالة التعليمية	
		نسبة العمود Column %	العدد No.,	%	يعمل في مشروع أسري بدون أجر Contributing family activity	يعمل لحسابه ولا يستخدم أحد Self Employed	صاحب عمل ويديره ويستخدم آخرين Employer			يعمل بأجر Employee
Total	Male	100	17302	100	1.8	20.4	3.3	74.5	ذكور	
	Female	100	3256	100	17.8	12.3	1.1	68.8	إناث	
	Total	100	20559	100	4.3	19.1	3.0	73.6	جملة	
Illiterate	Male	14.5	2503	100	0.9	33.0	3.1	63.0	ذكور	
	Female	18.6	607	100	46.4	25.4	0.2	28.1	إناث	
	Total	15.1	3110	100	9.7	31.5	2.5	56.2	جملة	
Read & Write	Male	6.3	1094	100	1.1	25.9	4.1	68.9	ذكور	
	Female	2.9	93	100	18.9	22.7	0.7	57.8	إناث	
	Total	5.8	1187	100	2.5	25.7	3.8	68.0	جملة	
Less than Intermediate	Male	16.9	2917	100	3.5	19.8	2.7	74.1	ذكور	
	Female	8.6	279	100	35.6	21.2	0.9	42.4	إناث	
	Total	15.5	3196	100	6.3	19.9	2.6	71.3	جملة	
General / Azhari secondary	Male	2.8	486	100	4.8	18.1	3.4	73.7	ذكور	
	Female	1.3	42	100	23.3	8.2	2.5	66.0	إناث	
	Total	2.6	528	100	6.2	17.3	3.3	73.1	جملة	
Technical Secondary	Male	39.1	6769	100	1.7	19.0	3.2	76.1	ذكور	
	Female	25.7	837	100	18.6	11.0	1.0	69.4	إناث	
	Total	37.0	7606	100	3.6	18.1	2.9	75.4	جملة	
Above Intermediate	Male	3.6	619	100	1.8	14.0	3.8	80.3	ذكور	
	Female	6.9	226	100	1.3	1.2	1.1	96.4	إناث	
	Total	4.1	844	100	1.7	10.6	3.1	84.6	جملة	
University & Higher	Male	16.8	2915	100	0.9	12.9	4.1	82.0	ذكور	
	Female	36.0	1172	100	1.2	5.8	1.7	91.4	إناث	
	Total	19.9	4087	100	1.0	10.9	3.4	84.7	جملة	

التوزيع النسبي للمشتغلين (15 سنة فأكثر) طبقاً للحالة التعليمية والحالة العملية

Percentage Distribution of Employed Persons (15 Years & above) by Educational Status and Employment status

Figure No., (8)

شكل رقم (٨)

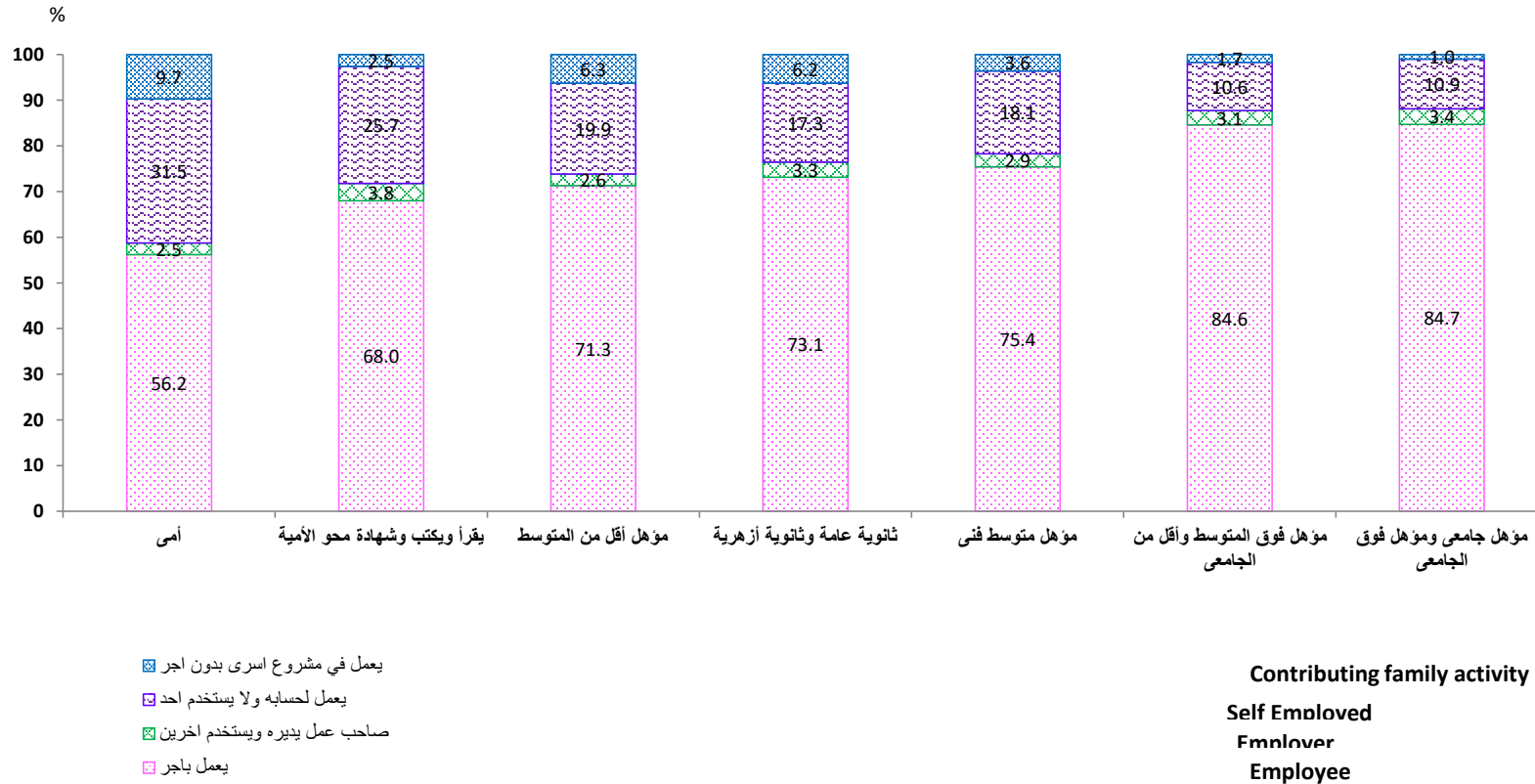

التوزيع النسبي للمشتغلين (سنة فأكثر) طبقاً للحالة العملية، الأقاليم الجغرافية والنوع

Percentage Distribution of Employed Persons (15 Years & above) According to Employment Status, Geographical Regions and Gender

Table No. (13)

جدول رقم (١٣)

Geographical Regions	Gender	جملة أفراد العينة (المشتغلين) Total No., Of Sample		الحالة العملية Employment status					النوع	الأقاليم الجغرافية
		نسبة العمود Column %	العدد No.,	%	يعمل في مشروع أسري بدون أجر Contributing family activity	يعمل لحسابه ولا يستخدم أحد Self Employed	صاحب عمل ويديره ويستخدم آخرين Employer	يعمل بأجر Employee		
Total Egypt	Male	100	17302	100	1.8	20.4	3.3	74.5	ذكور	إجمالي الجمهورية
	Female	100	3256	100	17.8	12.3	1.1	68.8	إناث	
	Total	100	20559	100	4.3	19.1	3.0	73.6	جملة	
Urban Governorates	Male	16.2	2795	100	0.1	11.9	4.9	83.1	ذكور	المعاليات الحضرية
	Female	21.4	697	100	1.3	6.6	2.6	89.5	إناث	
	Total	17.0	3492	100	0.3	10.9	4.4	84.4	جملة	
Urban Lower Egypt	Male	12.2	2111	100	2.4	23.6	5.1	68.9	ذكور	حضر الوجه البحري
	Female	15.7	510	100	7.0	13.6	0.6	78.8	إناث	
	Total	12.8	2621	100	3.3	21.6	4.2	70.8	جملة	
Rural Lower Egypt	Male	32.0	5536	100	2.0	24.9	2.9	70.2	ذكور	ريف الوجه البحري
	Female	35.6	1158	100	27.1	15.4	0.8	56.7	إناث	
	Total	32.6	6695	100	6.3	23.3	2.5	67.9	جملة	
Urban Upper Egypt	Male	12.1	2091	100	1.1	17.1	3.4	78.4	ذكور	حضر الوجه القبلي
	Female	11.3	368	100	4.6	8.7	0.9	85.8	إناث	
	Total	12.0	2460	100	1.6	15.9	3.0	79.5	جملة	
Rural Upper Egypt	Male	26.4	4561	100	2.8	20.2	2.1	74.9	ذكور	ريف الوجه القبلي
	Female	15.3	498	100	40.9	14.9	0.5	43.7	إناث	
	Total	24.6	5059	100	6.5	19.7	1.9	71.8	جملة	
Urban Frontier Gov.	Male	0.8	144	100	1.0	16.8	2.4	79.8	ذكور	حضر محافظات الحدود
	Female	0.6	20	100	0.0	3.0	0.0	97.0	إناث	
	Total	0.8	163	100	0.9	15.1	2.2	81.8	جملة	
Rural Frontier Gov.	Male	0.4	64	100	1.7	9.4	1.1	87.8	ذكور	ريف محافظات الحدود
	Female	0.1	5	100	0.0	0.0	0.0	100.0	إناث	
	Total	0.3	68	100	1.6	8.7	1.1	88.6	جملة	
Total Urban	Male	41.3	7141	100	1.1	17.0	4.5	77.5	ذكور	جملة الحضر
	Female	49.0	1595	100	3.9	9.3	1.5	85.3	إناث	
	Total	42.5	8737	100	1.6	15.6	3.9	78.9	جملة	
Total Rural	Male	58.7	10161	100	2.3	22.7	2.5	72.4	ذكور	جملة الريف
	Female	51.0	1661	100	31.2	15.2	0.7	52.9	إناث	
	Total	57.5	11822	100	6.4	21.7	2.3	69.7	جملة	

التوزيع النسبي للمشتغلين (15 سنة فأكثر) طبقاً للأقاليم الجغرافية والحالة العملية

Percentage Distribution of Employed Persons (15 Years & above) by Geographical Regions and Employment status

Figure No. (9)

شكل رقم (٩)

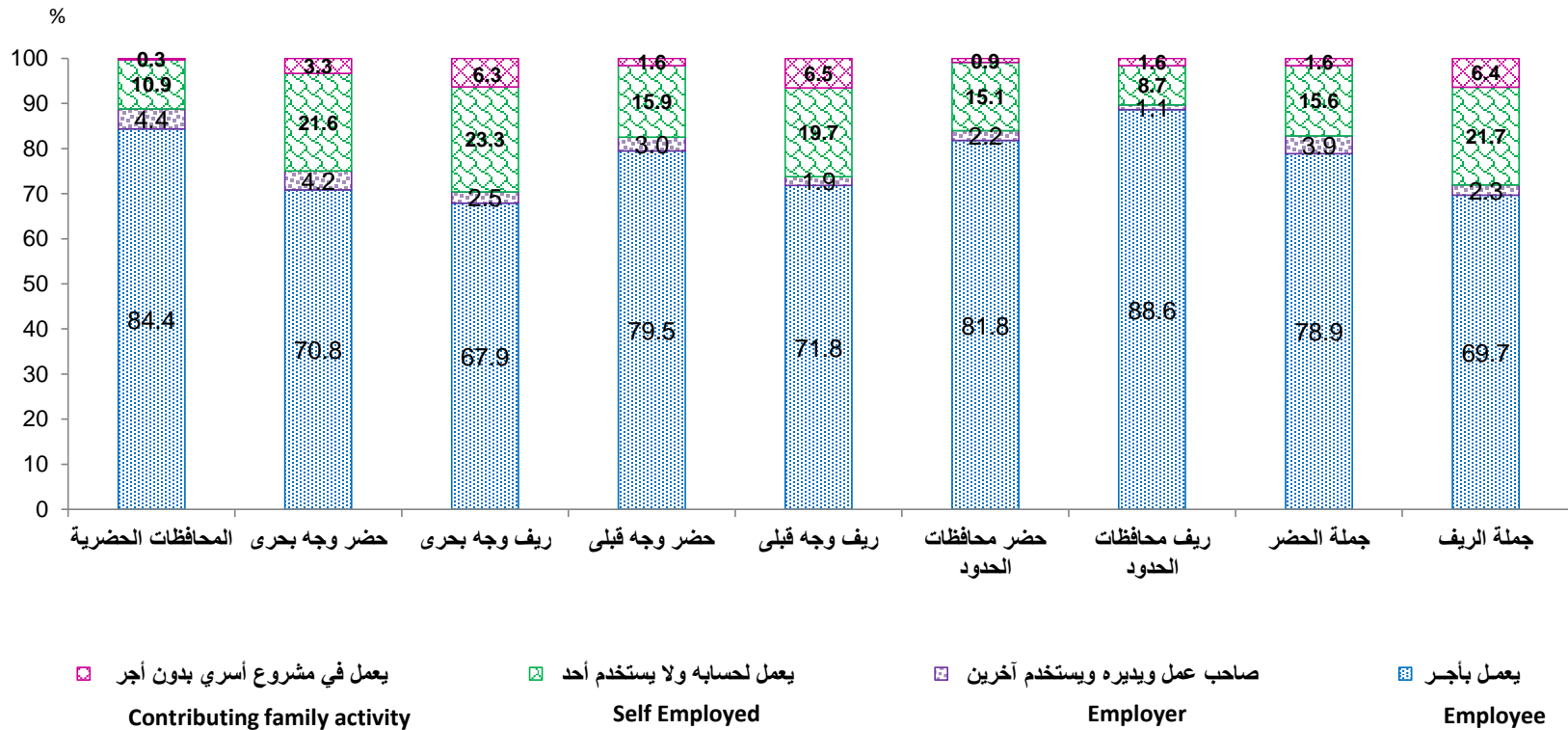

التوزيع النسبي للمشتغلين (15 سنة فأكثر) طبقاً لأقسام المهن الرئيسية ، فئات السن و النوع

Percentage Distribution of Employed Persons (15 Years & above) According to Main Occupation , Age group and Gender

Table No. (14)

جدول رقم (١٤)

جمهورية مصر العربية	، م ، ف	جملة افراد العميلة (المشتغلين)		أقسام المهن الرئيسية												النوع	فئات السن
		العدد فئات ٢	نسبة العمود (%)	تم	أفراد لا يمكن تصنيفهم	عمال المهن العادية	عمال تشغيل المصانع ومشغلو الماكينات وعمال تجميع مكونات الإنتاج	الحرفيون ومن البيهم	المزارعون وعمال الزراعة والعاملون بالصيد والمختصين	العاملون في الخدمات ومحلات البيع	القائمون بالأعمال الكتابية ومن البيهم	الفنيون ومساعدو الأخصائيين	الأخصائيون - أصحاب المهن العلمية	رجال التشريع وكبار المسؤولين والمديرين			
															Individuals can not be classified		
Total	Male	100	17302	100	0.0	5.5	14.3	22.7	17.9	17.4	4.1	5.9	8.5	3.7	ذكور	الإجمالي	
	Female	100	3256	100	0.0	4.3	4.8	1.5	18.3	18.0	8.3	12.5	29.2	3.1	إناث		
	Total	100	20559	100	0.0	5.3	12.8	19.3	18.0	17.5	4.7	7.0	11.8	3.6	الإجمالي		
15 -19	Male	4.2	735	100	0.0	7.7	12.3	33.3	29.7	14.8	0.3	1.3	0.3	0.1	ذكور	١٩ -١٥	
	Female	2.7	89	100	0.0	5.0	27.9	3.3	35.6	23.5	2.9	1.1	0.7	0.0	إناث		
	Total	4.0	824	100	0.0	7.4	14.0	30.0	30.4	15.7	0.6	1.3	0.4	0.1	جميلة		
20 -24	Male	9.6	1658	100	0.0	6.9	14.8	31.1	18.1	18.2	1.9	3.3	4.3	1.1	ذكور	٢٤ -٢٠	
	Female	7.9	258	100	0.0	3.0	9.0	0.9	8.9	21.5	12.6	18.3	24.9	0.9	إناث		
	Total	9.3	1916	100	0.0	6.4	14.1	27.1	16.9	18.7	3.3	5.4	7.1	1.1	جميلة		
25 -29	Male	12.3	2131	100	0.0	5.6	13.8	25.9	15.1	18.0	4.1	5.6	10.2	1.7	ذكور	٢٩ -٢٥	
	Female	11.7	381	100	0.0	3.5	4.1	0.3	11.2	13.6	11.5	16.2	38.4	1.1	إناث		
	Total	12.2	2512	100	0.0	5.3	12.4	22.1	14.5	17.3	5.2	7.2	14.5	1.6	جميلة		
30 -39	Male	28.1	4854	100	0.0	6.0	16.6	23.8	15.4	17.0	3.8	5.7	9.3	2.4	ذكور	٢٩ -٣٠	
	Female	27.3	888	100	0.0	4.7	4.9	1.9	18.5	17.3	5.7	12.4	32.9	1.8	إناث		
	Total	27.9	5742	100	0.0	5.8	14.8	20.4	15.8	17.0	4.1	6.8	12.9	2.3	جميلة		
40 -49	Male	24.7	4276	100	0.0	4.5	15.4	21.3	14.9	17.8	4.9	7.7	9.5	4.0	ذكور	٤٩ -٤٠	
	Female	27.6	899	100	0.0	4.6	3.9	1.7	17.3	19.0	8.6	12.7	29.2	3.1	إناث		
	Total	25.2	5176	100	0.0	4.6	13.4	17.9	15.3	18.0	5.6	8.6	12.9	3.8	جميلة		
50 -59	Male	16.7	2888	100	0.0	4.7	10.8	15.8	18.4	17.5	6.2	7.9	10.4	8.4	ذكور	٥٩ -٥٠	
	Female	20.0	651	100	0.0	4.6	2.0	1.5	22.2	14.2	9.7	10.7	27.7	7.3	إناث		
	Total	17.2	3539	100	0.0	4.7	9.2	13.2	19.1	16.9	6.8	8.4	13.5	8.2	جميلة		
60 -64	Male	3.0	517	100	0.0	3.7	9.9	12.5	41.5	18.4	1.4	1.3	4.3	6.9	ذكور	٦٤ -٦٠	
	Female	1.9	63	100	0.0	1.8	0.0	1.8	35.1	47.3	2.1	1.8	5.0	5.1	إناث		
	Total	2.8	581	100	0.0	3.5	8.8	11.3	40.8	21.6	1.5	1.4	4.4	6.7	جميلة		
65 +	Male	1.4	242	100	0.0	4.1	6.3	9.3	54.9	14.0	1.2	0.3	3.5	6.5	ذكور	٦٥ +	
	Female	0.8	28	100	0.0	4.6	1.8	0.0	40.9	43.6	0.0	2.0	5.1	2.1	إناث		
	Total	1.3	270	100	0.0	4.2	5.8	8.4	53.4	17.0	1.0	0.5	3.6	6.1	جميلة		

CAPMAS

٤٥

* Figures may not be exactly summed up to the indicated totals due to approximation.

* نظرا لتكبير نتائج عينة البحث أيا فإن الجملة قد لا تساوي جمع المكونات وذلك نتيجة للتقريب.

التوزيع النسبي للمشتغلين () سنة فاكش طبقاً لأقسام المهن الرئيسية . الحالة التعليمية والنوع

Percentage Distribution of Employed Persons (15 Years & above) According to Main Occupation · Educational Status and Gender

Table No. (15)

جدول رقم (١٥)

Educational Status	Gender	جملة أفراد العينة (المشتغلين) Total No., Of Sample (Employed)		أقسام المهن الرئيسية Main Occupation											النوع	الحالة التعليمية
		نسبة العمود Column %	العدد No.,	%	أفراد لا يمكن تصنيفهم Individuals can not be classified	عمال المهن العادية Ordinary job works	عمال تشغيل المصانع ومشغلو الماكينات وعمال تجميع مكونات الإنتاج Plant and machine operators and assemblers	الحرفيون ومن إليهم Craft and related trades workers	المزارعون وعمال الزراعة والعمالون بالصيد المتخصصين Skilled agricultural and fishery workers	العمالون في الخدمات ومحلات البيع Service workers, shop and market sales workers	القلمون بالأعمال الكتابية ومن إليهم Clerks	الفنيون ومساعدو الأخصائيين Technicians and associate professionals	الأخصائيون - أصحاب المهن العلمية Professionals	رجال التشريع وكبار المسؤولين والمدبرين Legislators, senior officials and managers		
Total	Male	100	17302	100	0.0	5.5	14.3	22.7	17.9	17.4	4.1	5.9	8.5	3.7	ذكور	الإجمالي العام
	Female	100	3256	100	0.0	4.3	4.8	1.5	18.3	18.0	8.3	12.5	29.2	3.1	إناث	
	Total	100	20559	100	0.0	5.3	12.8	19.3	18.0	17.5	4.7	7.0	11.8	3.6	الإجمالي	
Illiterate	Male	14.5	2503	100	0.0	7.9	11.5	24.2	39.9	13.8	0.1	0.8	0.0	1.7	ذكور	أبى
	Female	18.6	607	100	0.0	10.3	5.0	1.9	54.0	27.6	0.0	0.7	0.0	0.4	إناث	
	Total	15.1	3110	100	0.0	8.4	10.2	19.9	42.7	16.5	0.1	0.8	0.0	1.5	جملة	
Read & Write	Male	6.3	1094	100	0.0	8.7	18.5	28.3	24.3	15.7	0.1	1.5	0.0	2.8	ذكور	يقراً ويكتب وشهادة موجو الأمية
	Female	2.9	93	100	0.0	18.3	12.4	5.3	14.6	45.2	0.0	1.8	0.0	2.5	إناث	
	Total	5.8	1187	100	0.0	9.5	18.0	26.5	23.5	18.1	0.1	1.5	0.0	2.7	جملة	
Less than intermediate	Male	16.9	2917	100	0.0	7.1	19.2	31.9	19.5	17.9	0.7	1.7	0.2	1.9	ذكور	مؤهل أقل من المتوسط
	Female	8.6	279	100	0.0	9.9	13.6	5.3	34.7	33.6	1.0	1.6	0.0	0.5	إناث	
	Total	15.5	3196	100	0.0	7.3	18.7	29.6	20.8	19.3	0.7	1.7	0.2	1.7	جملة	
General/ Azhari secondary	Male	2.8	486	100	0.0	6.4	12.9	25.0	20.6	23.9	2.7	4.4	2.0	2.0	ذكور	ثانوية عامة وثانوية أهلية
	Female	1.3	42	100	0.0	5.4	9.8	2.7	18.0	18.0	13.8	9.5	16.1	6.8	إناث	
	Total	2.6	528	100	0.0	6.3	12.7	23.2	20.4	23.4	3.6	4.8	3.1	2.4	جملة	
Technical Secondary	Male	39.1	6769	100	0.0	5.0	17.6	25.4	15.5	19.2	5.0	8.0	1.2	3.0	ذكور	مؤهل متوسط فنى
	Female	25.7	837	100	0.0	3.3	7.8	1.7	17.3	24.3	15.1	19.3	9.2	2.0	إناث	
	Total	37.0	7606	100	0.0	4.8	16.6	22.8	15.7	19.8	6.1	9.2	2.1	2.9	جملة	
Above Intermediate	Male	3.6	619	100	0.0	2.3	10.2	10.8	4.9	20.8	10.3	25.6	9.0	6.2	ذكور	مؤهل فوق المتوسط وأقل من الجامعى
	Female	6.9	226	100	0.0	0.0	1.4	0.5	0.8	6.9	8.7	53.1	25.8	2.7	إناث	
	Total	4.1	844	100	0.0	1.7	7.8	8.0	3.8	17.1	9.9	32.9	13.5	5.3	جملة	
University & Higher	Male	16.8	2915	100	0.0	2.2	3.6	5.7	3.1	14.6	9.0	7.6	45.5	8.9	ذكور	مؤهل جامعى ومؤهل فوق الجامعى
	Female	36.0	1172	100	0.0	0.4	0.3	0.2	0.2	4.8	9.9	9.4	68.9	5.9	إناث	
	Total	19.9	4087	100	0.0	1.6	2.6	4.1	2.3	11.8	9.2	8.1	52.2	8.0	جملة	

CAPMAS

٤٦

* Figures may not be exactly summed up to the indicated totals due to approximation.

نظراً لتكبير نتائج عينة البحث أياً فإن الجملة قد لا تساوى حاصل جمع المكونات وذلك نتيجة للتقريب.

Percentage Distribution of Employed persons (15 Years & above) According to Main Occupation - Geographical Regions And Gender

Table No. (16)

جدول رقم (١٦)

Geographical Regions	Gender	جملة أفراد العينة (المشتغلين) Total No. Of Sample (Employed)		أقسام المهن الرئيسية											النوع	الأقاليم الجغرافية
				%	الأفراد لا يمكن تصنيفهم	عمال المهن العادية	عمال تشغيل للصانع ومشغلو الماكينات وعمال تجميع مكينات الإنتاج	الحرفيون ومن المهن	الزراعيون وعمال الصيد المتخصصين	العمال في الخدمات ومبيعات البيع	القائمون بالأعمال الكتابية ومن المهن	□ الفنيون ومساعدي الأخصائيين	□ الأخصائيين - المهن العلمية	□ رجال التشريع وكبار المسؤولين والمديرين		
Total Egypt	Male	100	17302	100	0.0	5.5	14.3	22.7	17.9	17.4	4.1	5.9	8.5	3.7	ذكور	إجمالي الجمهورية
	Female	100	3256	100	0.0	4.3	4.8	1.5	18.3	18.0	8.3	12.5	29.2	3.1	إناث	
	Total	100	20559	100	0.0	5.3	12.8	19.3	18.0	17.5	4.7	7.0	11.8	3.6	الإجمالي	
Urban Governorates	Male	16.2	2795	100	0.0	6.0	16.4	16.9	0.3	22.5	9.1	8.5	13.6	6.7	ذكور	المعاليات الحضرية
	Female	21.4	697	100	0.0	7.0	5.7	1.4	0.1	18.2	13.7	14.1	33.8	6.1	إناث	
	Total	17.0	3492	100	0.0	6.2	14.3	13.8	0.3	21.6	10.0	9.7	17.6	6.6	جملة	
Urban Lower Egypt	Male	12.2	2111	100	0.1	5.8	15.0	23.1	7.0	21.2	3.2	7.7	12.4	4.5	ذكور	حضر الوجه البحري
	Female	15.7	510	100	0.0	5.0	7.2	2.1	3.8	16.8	9.1	14.5	38.4	3.0	إناث	
	Total	12.8	2621	100	0.0	5.7	13.5	19.0	6.4	20.4	4.4	9.1	17.5	4.2	جملة	
Rural Lower Egypt	Male	32.0	5536	100	0.0	5.1	15.9	19.7	25.8	14.6	2.9	6.0	7.2	2.9	ذكور	ريف الوجه البحري
	Female	35.6	1158	100	0.0	2.9	5.2	1.8	31.0	19.1	6.0	10.0	22.2	1.9	إناث	
	Total	32.6	6695	100	0.0	4.7	14.0	16.6	26.7	15.4	3.4	6.7	9.8	2.7	جملة	
Urban Upper Egypt	Male	12.1	2091	100	0.0	5.7	14.3	28.5	4.9	21.4	4.7	6.1	10.4	4.0	ذكور	حضر الوجه القبلي
	Female	11.3	368	100	0.0	6.8	3.5	0.9	2.2	15.3	10.7	14.1	42.1	4.4	إناث	
	Total	12.0	2460	100	0.0	5.9	12.7	24.3	4.5	20.5	5.6	7.3	15.1	4.1	جملة	
Rural upper Egypt	Male	26.4	4561	100	0.0	5.4	10.6	27.1	30.4	14.1	2.3	3.2	4.6	2.3	ذكور	ريف الوجه القبلي
	Female	15.3	498	100	0.0	1.8	1.1	1.1	41.6	18.7	3.6	12.0	18.9	1.2	إناث	
	Total	24.6	5059	100	0.0	5.0	9.6	24.5	31.5	14.6	2.4	4.1	6.0	2.2	جملة	
Urban Frontier Gov.	Male	0.8	144	100	0.0	5.3	20.0	23.7	4.8	14.7	7.6	13.5	6.7	3.7	ذكور	حضر محافظات الحدود
	Female	0.6	20	100	0.0	0.0	0.0	0.0	0.0	14.5	13.3	18.2	48.7	5.4	إناث	
	Total	0.8	163	100	0.0	4.7	17.6	20.8	4.2	14.7	8.3	14.0	11.8	3.9	جملة	
Rural Frontier Gov.	Male	0.4	64	100	0.0	3.5	12.7	13.3	33.5	16.9	11.4	3.7	2.8	2.3	ذكور	ريف محافظات الحدود
	Female	0.1	5	100	0.0	0.0	0.0	0.0	24.4	7.6	0.0	22.7	45.4	0.0	إناث	
	Total	0.3	68	100	0.0	3.2	11.8	12.4	32.9	16.2	10.6	5.0	5.8	2.1	جملة	
Total Urban	Male	41.3	7141	100	0.0	5.8	15.5	22.2	3.7	21.7	6.1	7.7	12.1	5.2	ذكور	جملة الحضر
	Female	49.0	1595	100	0.0	6.2	5.6	1.5	1.8	17.1	11.5	14.3	37.4	4.7	إناث	
	Total	42.5	8737	100	0.0	5.9	13.7	18.4	3.4	20.8	7.1	8.9	16.8	5.1	جملة	
Total Rural	Male	58.7	10161	100	0.0	5.2	13.5	22.9	27.9	14.4	2.7	4.7	6.0	2.6	ذكور	جملة الريف
	Female	51.0	1661	100	0.0	2.6	4.0	1.6	34.1	18.9	5.2	10.7	21.3	1.6	إناث	
	Total	57.5	11822	100	0.0	4.8	12.1	19.9	28.8	15.1	3.0	5.6	8.2	2.5	جملة	

التوزيع النسبي للمشتغلين (15 سنة فأكثر) طبقاً لأقسام المهن الرئيسية و النوع
 Percentage Distribution of Employed Persons (15 Years & above) according to Main Occupation And Gender

Figure No. (10)

شكل رقم (١٠)

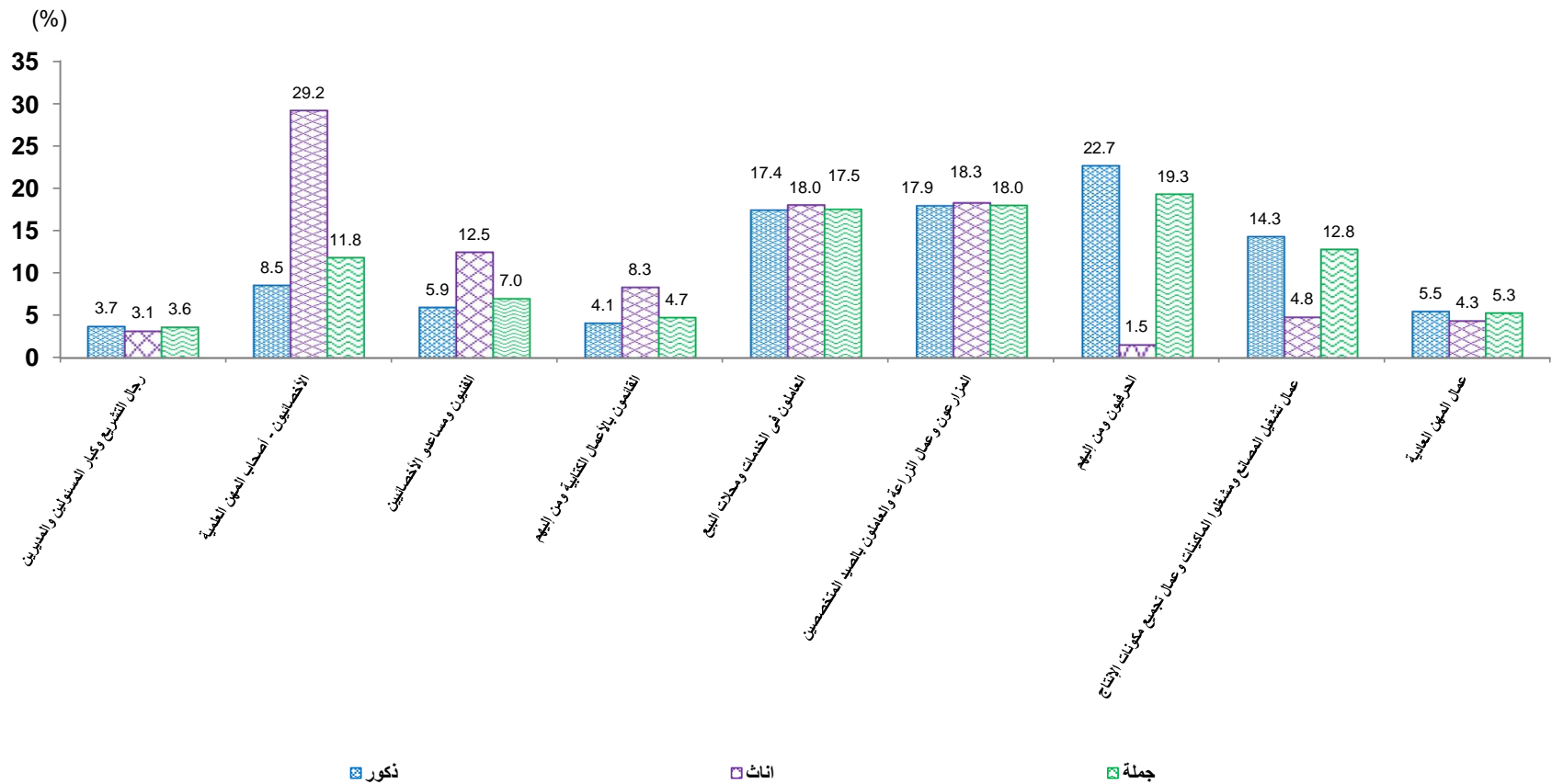

Percentage Distribution of Employed Persons (15 Years & above) According to Economic Activity - Geographical Regions and Gender

Table No. (17)

جدول رقم (١٧)

Geographical Regions	Gender	Economic Activity											النوع	الأقاليم الجغرافية
		الوساطة المالية والتأمين	المعلومات والاتصالات	خدمات الغذاء والإقامة	النقل والتخزين	تجارة الجملة والتجزئة وإصلاح المركبات ذات المحركات والدراجات النارية	التشييد والبناء	الإمداد المائي وشبكات الصرف الصحي وإدارة ومعالجة النفايات	إمدادات الكهرباء والغاز والبخار وإمدادات تكييف الهواء	الصناعات التحويلية	التعدين وإستغلال المحاجر	الزراعة وإستغلال الغابات وقطع الأشجار وصيد الأسماك		
		Financial and insurance activities	Information and communication	Accommodation and food services activities	Transportation and storage	Wholesale and retail trade, repair of motor vehicles and motorcycles	Construction	Water supply, sewerage, waste management and remediation activities	Electricity, gaz, steam and air conditioning supply	Manufacturing	Mining and quarrying	Agriculture, forestry and fishing		
Total Egypt	Male	0.6	0.8	4.1	10.8	14.9	15.9	0.9	1.1	14.1	0.2	19.5	ذكور	الإجمالي العام
	Female	1.8	1.1	1.1	0.4	15.3	0.9	0.5	0.4	7.7	0.0	18.6	إناث	
	Total	0.8	0.9	3.6	9.2	14.9	13.6	0.9	1.0	13.1	0.2	19.3	الإجمالي	
Urban Governorates	Male	1.2	1.9	5.3	14.9	20.5	11.8	0.8	1.5	18.9	0.2	0.6	ذكور	المحافظات الحضرية
	Female	2.8	3.1	2.2	1.0	12.4	2.7	0.7	1.0	10.9	0.0	0.1	إناث	
	Total	1.5	2.2	4.7	12.1	18.9	10.0	0.8	1.4	17.3	0.2	0.5	جملة	
Urban Lower Egypt	Male	0.7	1.0	4.2	11.4	21.7	11.1	0.9	1.0	20.3	0.1	8.8	ذكور	حضر الوجه البحري
	Female	1.4	0.4	1.3	0.2	16.9	0.5	0.3	0.5	10.2	0.0	3.9	إناث	
	Total	0.9	0.9	3.6	9.2	20.8	9.1	0.8	0.9	18.4	0.0	7.9	جملة	
Rural Lower Egypt	Male	0.4	0.4	3.3	10.2	11.4	12.4	0.9	1.2	15.9	0.2	27.7	ذكور	ريف الوجه البحري
	Female	1.0	0.2	0.8	0.3	16.5	0.0	0.3	0.2	7.3	0.0	31.4	إناث	
	Total	0.5	0.4	2.9	8.5	12.3	10.3	0.8	1.1	14.4	0.2	28.3	جملة	
Urban Upper Egypt	Male	0.7	1.3	5.7	11.7	18.9	19.1	1.0	1.2	12.8	0.2	6.1	ذكور	حضر الوجه القبلي
	Female	2.6	1.2	0.3	0.6	14.6	1.2	0.8	0.0	6.1	0.0	2.9	إناث	
	Total	1.0	1.3	4.9	10.0	18.3	16.5	1.0	1.0	11.8	0.2	5.6	جملة	
Rural Upper Egypt	Male	0.5	0.3	3.4	8.3	10.6	23.7	0.9	0.5	7.1	0.3	32.3	ذكور	ريف الوجه القبلي
	Female	1.5	0.7	0.4	0.0	15.8	0.6	0.3	0.2	3.0	0.0	42.3	إناث	
	Total	0.6	0.3	3.1	7.5	11.1	21.4	0.8	0.5	6.7	0.3	33.3	جملة	
Urban Frontier Gov.	Male	0.8	1.4	7.2	16.7	17.2	14.5	1.9	2.4	5.4	2.1	6.9	ذكور	حضر محافظات الحدود
	Female	7.8	0.0	2.5	0.0	9.0	0.0	0.0	2.4	5.4	0.0	0.0	إناث	
	Total	1.7	1.3	6.6	14.7	16.2	12.8	1.6	2.4	5.4	1.9	6.0	جملة	
Rural Frontier Gov.	Male	1.8	0.0	3.6	9.8	8.2	10.6	6.1	1.8	2.6	0.6	33.4	ذكور	ريف محافظات الحدود
	Female	0.0	0.0	0.0	0.0	0.0	0.0	0.0	0.0	0.0	0.0	24.4	إناث	
	Total	1.7	0.0	3.3	9.2	7.6	9.9	5.7	1.7	2.4	0.5	32.7	جملة	
Total Urban	Male	0.9	1.5	5.2	12.9	20.3	13.8	0.9	1.3	17.3	0.2	4.8	ذكور	جملة الحضر
	Female	2.4	1.7	1.5	0.6	14.3	1.7	0.6	0.6	9.5	0.0	2.0	إناث	
	Total	1.2	1.5	4.5	10.7	19.2	11.6	0.9	1.2	15.9	0.2	4.3	جملة	
Total Rural	Male	0.4	0.4	3.3	9.4	11.0	17.4	0.9	0.9	11.9	0.2	29.8	ذكور	جملة الريف
	Female	1.1	0.4	0.7	0.2	16.2	0.2	0.3	0.2	6.0	0.0	34.7	إناث	
	Total	0.5	0.4	3.0	8.1	11.8	15.0	0.9	0.8	11.0	0.2	30.5	جملة	

Percentage Distribution of Employed Persons (15 Years & above) According to Economic Activity - Geographical Regions And Gender

Cont. Table No. (17)

نتائج جدول رقم (١٧)

Geographical Regions	Gender	جملة أفراد العينة (المشتغلين) (Employed) Total No., Of Sample		اقتصادى											النوع	الأقاليم الجغرافية
		نسبة العمود %	العدد No.,	أنشطة غير كاملة التوصيف	المنظمات والهيئات الدولية والإقليمية والسفارات والقنصليات الأجنبية	خدمات أفراد الخدمة المنزلية الخاصة للأسر	أنشطة الخدمات الأخرى	أنشطة الفنون والإبداع والتسلية	الصحة وأنشطة العمل الإجتماعى	التعليم	الإدارة العامة والدفاع والضمان الإجتماعى الإجبارى	الأنشطة الإدارية وخدمات الدعم	الأنشطة العلمية والتقنية المتخصصة	العقارات والتأجير		
Total Egypt	Male	100	17302	0.4	0.0	0.6	2.6	0.5	1.6	4.0	3.7	1.2	2.3	0.2	ذكور	الإجمالى العام
	Female	100	3256	0.1	0.0	2.0	1.3	0.7	15.7	22.7	5.8	1.0	2.9	0.1	إناث	
	Total	100	20559	0.3	0.0	0.8	2.4	0.6	3.8	6.9	4.0	1.1	2.4	0.2	جملة	
Urban Governorates	Male	16.2	2795	1.0	0.0	1.6	2.5	1.0	1.9	2.8	3.5	2.0	5.5	0.6	ذكور	المحافظات الحضرية
	Female	21.4	697	0.4	0.0	3.7	2.3	1.4	17.2	21.6	7.0	2.4	6.4	0.6	إناث	
	Total	17.0	3492	0.9	0.0	2.0	2.4	1.0	4.9	6.6	4.2	2.1	5.7	0.6	جملة	
Urban Lower Egypt	Male	12.2	2111	0.2	0.0	0.4	2.9	0.6	2.6	4.7	3.8	0.8	2.5	0.1	ذكور	حضر الوجه البحرى
	Female	15.7	510	0.0	0.0	2.0	1.1	0.8	21.0	27.2	8.9	0.4	2.8	0.0	إناث	
	Total	12.8	2621	0.1	0.0	0.7	2.6	0.7	6.2	9.1	4.8	0.8	2.6	0.1	جملة	
Rural Lower Egypt	Male	32.0	5536	0.0	0.0	0.4	2.4	0.5	1.4	4.4	4.3	0.8	1.5	0.1	ذكور	ريف الوجه البحرى
	Female	35.6	1158	0.0	0.0	1.2	0.8	0.4	13.8	19.6	4.6	0.5	1.2	0.0	إناث	
	Total	32.6	6695	0.0	0.0	0.5	2.2	0.5	3.5	7.1	4.3	0.8	1.4	0.1	جملة	
Urban Upper Egypt	Male	12.1	2091	0.4	0.0	0.3	4.4	0.8	1.8	4.1	4.4	1.8	2.9	0.2	ذكور	حضر الوجه القبلى
	Female	11.3	368	0.1	0.0	3.1	1.9	0.7	15.6	36.0	6.6	1.3	4.2	0.0	إناث	
	Total	12.0	2460	0.4	0.0	0.7	4.1	0.8	3.9	8.9	4.7	1.7	3.1	0.2	جملة	
Rural Upper Egypt	Male	26.4	4561	0.5	0.0	0.5	2.0	0.2	1.1	3.7	2.4	0.8	1.0	0.0	ذكور	ريف الوجه القبلى
	Female	15.3	498	0.0	0.0	0.7	0.7	0.1	13.3	16.3	2.7	0.3	1.2	0.0	إناث	
	Total	24.6	5059	0.4	0.0	0.5	1.9	0.2	2.3	4.9	2.4	0.8	1.0	0.0	جملة	
Urban Frontier Gov.	Male	0.8	144	0.6	0.0	0.4	3.1	0.9	1.4	2.9	9.7	1.7	2.9	0.0	ذكور	حضر محافظات الحدود
	Female	0.6	20	0.0	0.0	0.0	0.0	0.0	7.9	39.6	22.3	0.0	3.0	0.0	إناث	
	Total	0.8	163	0.5	0.0	0.4	2.7	0.8	2.2	7.3	11.2	1.5	2.9	0.0	جملة	
Rural Frontier Gov.	Male	0.4	64	0.6	0.0	0.0	2.3	0.7	1.7	2.3	7.6	5.9	0.6	0.0	ذكور	ريف محافظات الحدود
	Female	0.1	5	0.0	0.0	0.0	0.0	0.0	15.1	52.9	7.6	0.0	0.0	0.0	إناث	
	Total	0.3	68	0.5	0.0	0.0	2.2	0.6	2.6	5.8	7.6	5.5	0.5	0.0	جملة	
Total Urban	Male	41.3	7141	0.6	0.0	0.8	3.2	0.8	2.0	3.8	4.0	1.6	3.8	0.3	ذكور	جملة الحضر
	Female	49.0	1595	0.2	0.0	3.0	1.8	1.0	17.9	26.9	7.7	1.5	4.7	0.2	إناث	
	Total	42.5	8737	0.5	0.0	1.2	2.9	0.9	4.9	8.0	4.7	1.6	4.0	0.3	جملة	
Total Rural	Male	58.7	10161	0.2	0.0	0.4	2.3	0.3	1.3	4.1	3.4	0.9	1.3	0.1	ذكور	جملة الريف
	Female	51.0	1661	0.0	0.0	1.0	0.8	0.3	13.6	18.7	4.0	0.5	1.2	0.0	إناث	
	Total	57.5	11822	0.2	0.0	0.5	2.0	0.3	3.0	6.1	3.5	0.8	1.3	0.1	جملة	

CAPMAS

٥٠

* Figures may not be exactly summed up to the indicated totals due to approximation.

نظراً لتكبير نتائج عينة البحث أياً فإن الجملة قد لا تساوى حاصل جمع المكونات وذلك نتيجة للتقريب.

التوزيع النسبي للمشتغلين (15 سنة فأكثر) طبقاً لأقسام النشاط الإقتصادي

Percentage Distribution of Employed Persons (15 Years & above) according to Economic Activity

Figure No. (11)

شكل رقم (١١)

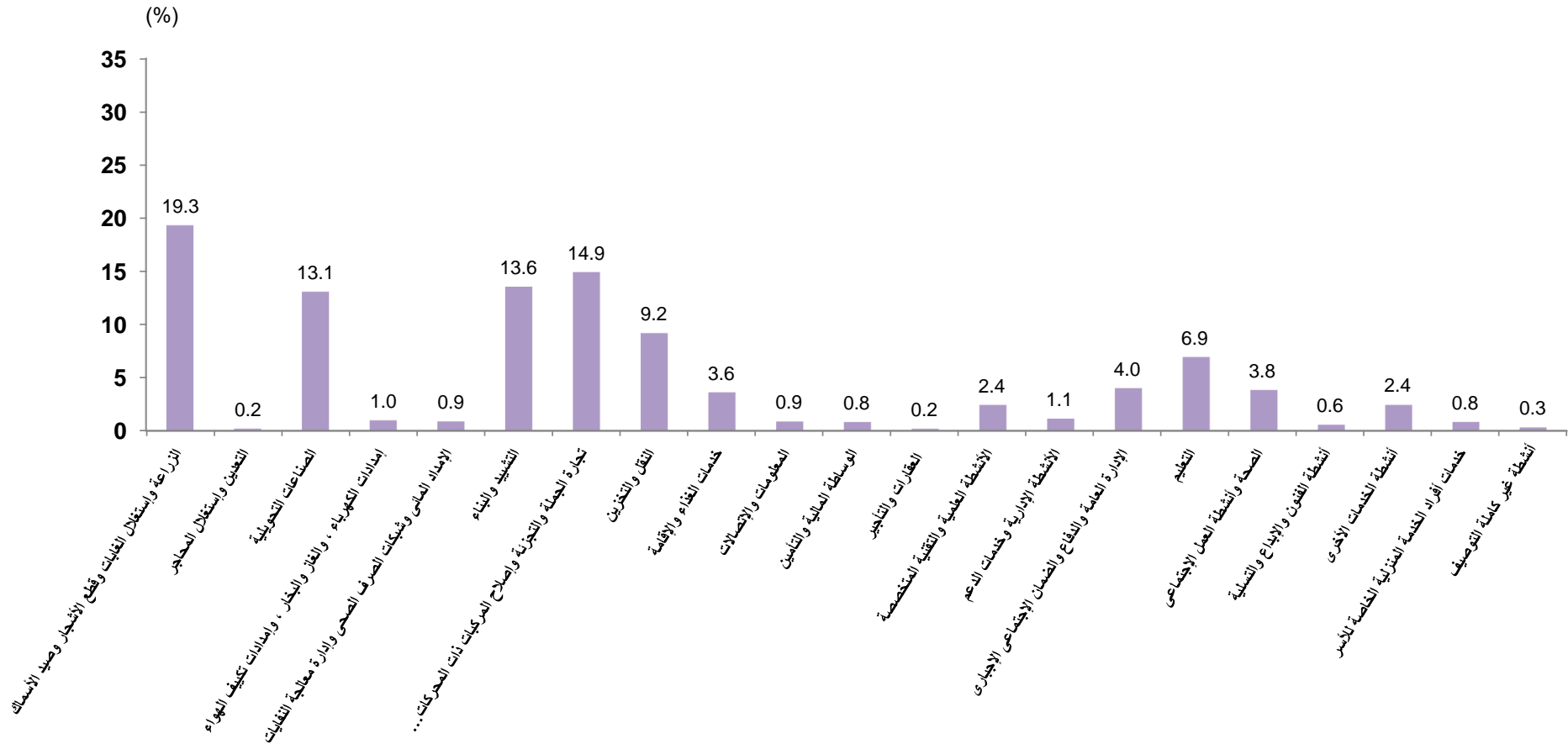

التوزيع النسبي للمشتغلين (15 سنة فأكثر) طبقاً لنوع القطاع، الأقاليم الجغرافية

Percentage Distribution of Employed Persons (15 Years & above) According to Sector, Geographical Regions and Gender

Table No. (18)

جدول رقم (١٨)

Geographical Regions	Gender	جملة أفراد العينة (المشتغلين) Total No., Of Sample (Employed)		Sector القطاع							النوع	الأقاليم الجغرافية
		نسبة العمود Column %	العدد No.,	%	أخرى Other	خاص Private		عام Public	حكومي Governmental			
						خارج المنشآت Outside Establishments	داخل المنشآت Inside Establishments					
Total Egypt	Male	100	17302	100	0.3	48.0	38.0	2.5	11.3	ذكور	إجمالي الجمهورية	
	Female	100	3256	100	0.5	27.3	35.4	1.5	35.3	إناث		
	Total	100	20559	100	0.3	44.7	37.6	2.4	15.1	جملة		
Urban Governorates	Male	16.2	2795	100	0.1	25.5	58.6	4.6	11.2	ذكور	المحافظات الحضرية	
	Female	21.4	697	100	0.2	8.3	56.4	4.0	31.1	إناث		
	Total	17.0	3492	100	0.1	22.1	58.2	4.5	15.1	جملة		
Urban Lower Egypt	Male	12.2	2111	100	0.3	33.1	52.2	2.6	11.8	ذكور	حضر الوجه البحرى	
	Female	15.7	510	100	0.1	14.1	37.7	0.8	47.3	إناث		
	Total	12.8	2621	100	0.3	29.4	49.4	2.3	18.7	جملة		
Rural Lower Egypt	Male	32.0	5536	100	0.5	50.9	33.7	2.3	12.6	ذكور	ريف الوجه البحرى	
	Female	35.6	1158	100	0.5	38.7	27.5	0.4	33.0	إناث		
	Total	32.6	6695	100	0.5	48.8	32.6	2.0	16.2	جملة		
Urban Upper Egypt	Male	12.1	2091	100	0.3	41.3	43.6	2.8	12.0	ذكور	حضر الوجه القبلى	
	Female	11.3	368	100	0.6	14.1	40.0	2.0	43.3	إناث		
	Total	12.0	2460	100	0.3	37.2	43.1	2.7	16.7	جملة		
Rural Upper Egypt	Male	26.4	4561	100	0.1	68.2	21.7	1.2	8.7	ذكور	ريف الوجه القبلى	
	Female	15.3	498	100	1.2	51.6	19.6	0.9	26.7	إناث		
	Total	24.6	5059	100	0.2	66.6	21.5	1.2	10.5	جملة		
Urban Frontier Gov.	Male	0.8	144	100	0.6	42.2	31.7	6.9	18.6	ذكور	حضر محافظات الحدود	
	Female	0.6	20	100	0.0	0.0	22.9	2.4	74.7	إناث		
	Total	0.8	163	100	0.5	37.1	30.6	6.4	25.4	جملة		
Rural Frontier Gov.	Male	0.4	64	100	0.0	55.1	20.4	5.5	19.0	ذكور	ريف محافظات الحدود	
	Female	0.1	5	100	0.0	24.4	0.0	0.0	75.6	إناث		
	Total	0.3	68	100	0.0	53.0	19.0	5.1	22.9	جملة		
Total Urban	Male	41.3	7141	100	0.2	32.7	51.8	3.5	11.8	ذكور	جملة الحضر	
	Female	49.0	1595	100	0.3	11.4	46.2	2.5	39.6	إناث		
	Total	42.5	8737	100	0.2	28.8	50.8	3.3	16.8	جملة		
Total Rural	Male	58.7	10161	100	0.3	58.7	28.2	1.8	10.9	ذكور	جملة الريف	
	Female	51.0	1661	100	0.7	42.5	25.0	0.5	31.2	إناث		
	Total	57.5	11822	100	0.4	56.4	27.8	1.6	13.8	جملة		

التوزيع النسبي للمشتغلين (15 سنة فأكثر) وفقاً للاستقرار في العمل ، القطاع والنوع

Percentage Distribution of Employed Persons (15 Years & above) According to work stability by Sector And Gender

Table No. (19)

جدول رقم (١٩)

Work Stability	Gender	جملة أفراد العينة (المشتغلين) Total No., Of Sample (Employed)		Sector						النوع	الاستقرار في العمل
		نسبة العمود Column %	العدد No.,	%	أخرى Other	خاص Private		عام Public	حكومي Governmental		
						خارج المنشآت	داخل المنشآت				
						Outside Establishments	Inside Establishments				
Total	Male	100	17302	100	0.3	48.0	38.0	2.5	11.3	ذكور	الإجمالي
	Female	100	3256	100	0.5	27.3	35.4	1.5	35.3	إناث	
	Total	100	20559	100	0.3	44.7	37.6	2.4	15.1	جملة	
Permanent	Male	67.8	11733	100	0.2	34.2	45.9	3.4	16.3	ذكور	دائم
	Female	85.9	2797	100	0.2	24.7	33.6	1.6	39.9	إناث	
	Total	70.7	14530	100	0.2	32.4	43.5	3.1	20.8	جملة	
Temporary	Male	9.3	1603	100	1.6	22.8	70.9	2.3	2.4	ذكور	مؤقت
	Female	8.2	267	100	3.8	7.4	75.1	1.2	12.4	إناث	
	Total	9.1	1870	100	1.9	20.6	71.5	2.1	3.8	جملة	
Seasonal	Male	1.5	262	100	0.0	81.0	18.1	0.5	0.5	ذكور	موسمي
	Female	1.5	49	100	1.9	68.1	26.1	1.4	2.5	إناث	
	Total	1.5	311	100	0.3	79.0	19.3	0.6	0.8	جملة	
Casual	Male	21.4	3705	100	0.0	100.0	0.0	0.0	0.0	ذكور	متقطع
	Female	4.4	143	100	0.0	100.0	0.0	0.0	0.0	إناث	
	Total	18.7	3848	100	0.0	100.0	0.0	0.0	0.0	جملة	

CAPMAS

٥٣

* Figures may not be exactly summed up to the indicated totals due to approximation.

* نظرا للتكبير نتاج عينة البحث أليا فإن الجملة قد لا تساوى حاصل جمع المكونات وذلك نتيجة للتقريب.

التوزيع النسبي للمشتغلين (15 سنة فأكثر) وفقاً لعدد ساعات العمل الاسبوعية ،الحالة العملية والنوع

Percentage Distribution of Employed Persons (15 Years & above) According to Weekly Working Hours by Employment Status and Gender

Table No. (20)

جدول رقم (٢٠)

Employment Status	Gender	جملة أفراد العينة (المشتغلين) (Employed) Total No., Of Sample		عدد ساعات العمل الاسبوعية Number of Weekly Working Hours					النوع	الحالة العملية
		نسبة العمود Column %	العدد No.	%	35 +	15 - 34	1 - 14	*0		
Total	Male	100	17302	100	83.4	11.6	3.4	1.6	ذكور	الإجمالي
	Female	100	3256	100	73.2	18.2	6.2	2.3	إناث	
	Total	100	20559	100	81.8	12.6	3.8	1.7	جملة	
Employee	Male	74.5	12891	100	84.8	10.2	3.3	1.7	ذكور	يعمل بأجر
	Female	68.8	2240	100	83.5	11.3	2.7	2.5	إناث	
	Total	73.6	15131	100	84.6	10.4	3.2	1.8	جملة	
Employer	Male	3.3	575	100	86.2	8.5	3.6	1.7	ذكور	صاحب عمل ويديره ويستخدم آخرين
	Female	1.1	36	100	90.8	9.2	0.0	0.0	إناث	
	Total	3.0	611	100	86.5	8.6	3.4	1.6	جملة	
Self Employed	Male	20.4	3522	100	80.3	14.7	3.6	1.4	ذكور	يعمل لحسابه ولا يستخدم احد
	Female	12.3	401	100	67.6	24.3	4.9	3.2	إناث	
	Total	19.1	3923	100	79.0	15.7	3.7	1.6	جملة	
Contributing family activity	Male	1.8	314	100	56.2	36.5	5.8	1.5	ذكور	يعمل في مشروع أسري بدون أجر
	Female	17.8	580	100	36.2	41.6	21.1	1.1	إناث	
	Total	4.3	894	100	43.2	39.8	15.7	1.2	جملة	

* تعنى لم يعمل خلال الأسبوع المرجعى - ولكنه مرتبط بعمل

* Means did not work during the reference week - but he has work

التوزيع النسبي للمشتغلين (□) سنة فأكثر) وفقاً لعدد ساعات العمل الأسبوعية والحالة العملية

التوزيع النسبي للمشتغلين (□) سنة فأكثر) طبقاً للقطاع والنوع

Percentage Distribution of Employed Persons (15 Years & above) according to Weekly Working Hours by Employment Status

Percentage Distribution of Employed Persons (15 Years & above) according to Sector and Gender

Figure No. (13)

شكل رقم (١٣)

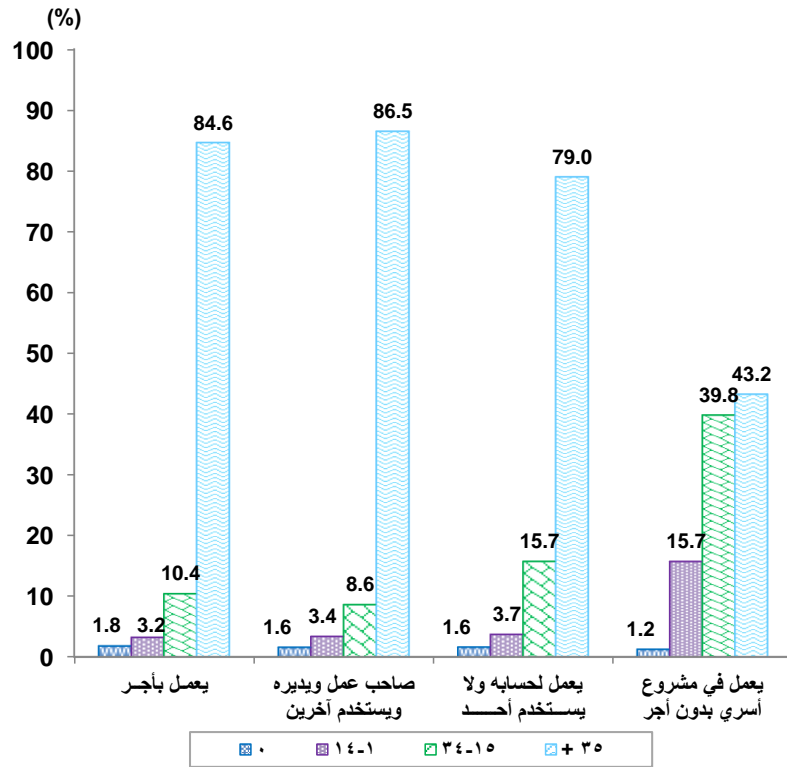
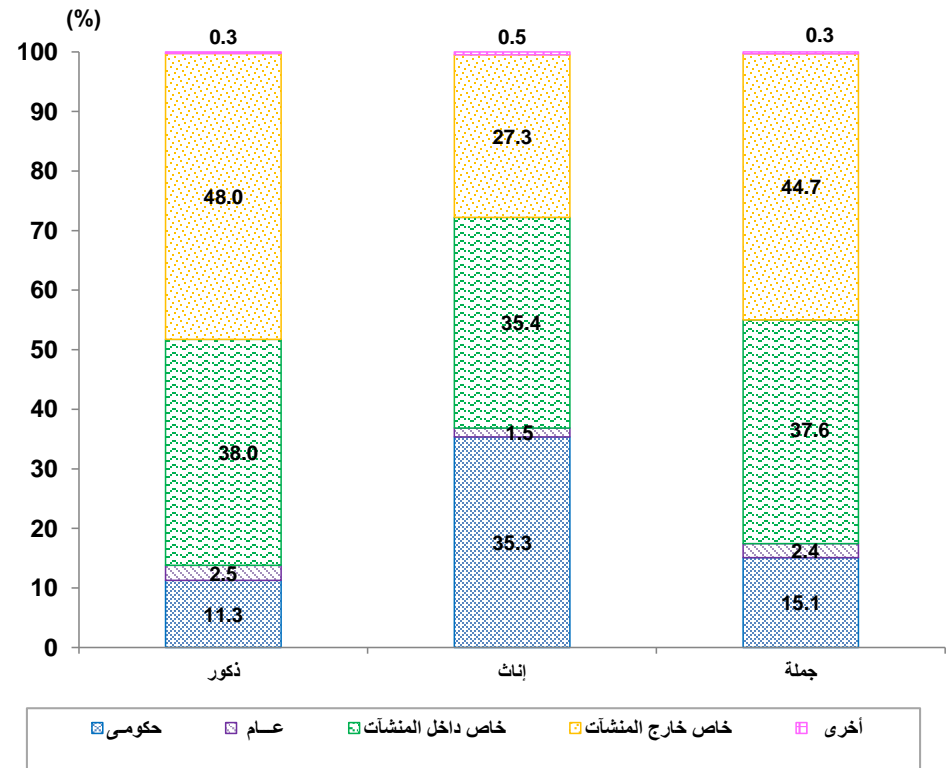

Figure No. (12)

شكل رقم (١٢)



متوسط عدد ساعات العمل الاسبوعية للمشتغلين طبقاً لأقسام النشاط الاقتصادي والحالة العملية

Average Working Hours for Employed Persons by Economic Activity and Employment Status

Table No. (21)

جدول رقم (٢١)

Economic Activity	جملة أفراد العينة (المشتغلين) Total No., Of Sample (Employed)		Average Weekly working Hours متوسط ساعات العمل الاسبوعية				الحالة العملية	أقسام النشاط الاقتصادي
	نسبة العمود Column %	العدد No.	يعمل في مشروع أسري بدون أجر	يعمل لحسابه ولا يستخدم أحد	صاحب عمل ويديره ويستخدم آخرين	يعمل بأجر		
			contributing family activity	self employed	Employer	Employee		
Total	100	20559	29.5	44.1	48.0	45.2	الإجمالي العام	
Agriculture, forestry and fishing	19.3	3975	28.1	41.9	46.1	42.6	الزراعة وإستغلال الغابات وقطع الأشجار وصيد الأسماك	
Mining and quarrying	0.2	38	0.0	0.0	42.0	49.3	التعدين وإستغلال المحاجر	
Manufacturing	13.1	2690	31.4	43.5	47.1	47.6	الصناعات التحويلية	
Electricity, gaz,steam and air conditioning supply	1.0	200	0.0	0.0	0.0	45.3	إمدادات الكهرباء ، والغاز ، والبخار ، وإمدادات تكييف الهواء	
Water supply,sewerage,waste management and remediation activities	0.9	179	19.4	40.0	38.7	46.2	الإمداد المائي وشبكات الصرف الصحي وإدارة معالجة النفايات	
Construction	13.6	2786	34.8	40.0	45.0	42.5	التشييد والبناء	
Wholesale and retail trade, repair of motor vehicles and motorcycles	14.9	3069	34.2	46.7	51.7	48.0	تجارة الجملة والتجزئة والإصلاح للمركبات ذات المحركات والدراجات النارية	
Transportation and storage	9.2	1888	34.9	47.8	49.6	47.7	النقل والتخزين	
Accommodation and food services activities	3.6	741	31.1	50.0	50.2	50.8	خدمات الغذاء والإقامة	
Information and communication	0.9	177	0.0	27.9	70.0	48.7	المعلومات والاتصالات	
Financial and insurance activites	0.8	166	0.0	50.0	0.0	46.7	الوساطة المالية والتأمين	
Real estate activities	0.2	36	0.0	35.3	39.3	49.6	العقارات والتأجير	
Professional scientific and technical activities	2.4	497	60.0	41.1	44.6	47.2	الأنشطة العلمية والتقنية المتخصصة	
Adminstrave and support service activities	1.1	233	30.0	49.4	44.9	47.9	الأنشطة الإدارية وخدمات الدعم	
Public adminstration and defence / compulsory social security	4.0	822	0.0	0.0	0.0	43.4	الإدارة العامة والدفاع والضمان الإجتماعي الإجباري	
Education	6.9	1426	22.5	31.0	35.5	40.4	التعليم	
Human health and social work activities	3.8	787	0.0	43.8	47.8	43.8	الصحة وأنشطة العمل الإجتماعي	
Arts, entertainment and recreation	0.6	115	45.0	45.1	35.2	46.5	أنشطة الفنون والإبداع والتسلية	
Other service activities	2.4	499	20.0	42.1	49.0	43.3	أنشطة الخدمات الأخرى	
Activities of households as employers undifferentiatid goods and services	0.8	168	34.0	32.8	18.0	53.0	خدمات أفراد الخدمة المنزلية الخاصة للأسر	
Activities of extraterritorial organizations and Consulates	0.0	0.0	0.0	0.0	0.0	0.0	المنظمات والهيئات الدولية والإقليمية و السفارات والقنصليات الأجنبية	
Activities incomplete characterization	0.3	68	0.0	40.3	48.7	55.2	أنشطة غير كاملة التوصيف	

* Figures may not be exactly summed up to the indicated totals due to approximation.

* نظراً لتكبير نتائج عينة البحث أياً فإن الجملة قد لا تساوي حاصل جمع المكونات وذلك نتيجة للتقريب.

جداول المشغلين بأجر

Employees Tables

مؤشرات جودة العمل للمشتغلين بأجر (15 سنة فأكثر) طبقاً للقطاع والنوع

Work Quality Indicators for Employees (15 Years & above) According to Sector and Gender

Table No. (22)

جدول رقم (٢٢)

Indicator (%)	Gender	الإجمالي Total	Sector القطاع				النوع	المؤشر (%)	
			أخرى Others	خاص Private		عام Public			حكومي Governmental
				خارج المنشآت Outside Establishments	داخل المنشآت Inside Establishments				
Percent of participants with Social insurance	Male	34.9	23.8	9.2	33.1	91.0	96.9	ذكور	نسبة المشتركين في التأمينات الاجتماعية
	Female	63.5	29.3	5.6	30.7	93.1	95.3	إناث	
	Total	39.1	25.2	9.1	32.7	91.2	96.3	جملة	
Percent of participants with health insurance	Male	29.5	18.3	3.0	26.4	88.7	96.3	ذكور	نسبة المشتركين في التأمين الصحي
	Female	61.3	20.6	3.0	26.2	93.1	95.0	إناث	
	Total	34.2	18.9	3.0	26.4	89.2	95.8	جملة	
Percent of employed who have legal contract	Male	30.3	24.6	1.4	30.2	90.2	95.1	ذكور	نسبة العاملين بعقد قانوني
	Female	63.8	20.6	2.1	33.8	91.6	94.2	إناث	
	Total	35.2	23.6	1.5	30.7	90.4	94.8	جملة	
Percent of employed who have permanent work	Male	60.1	51.2	26.2	77.9	91.3	98.0	ذكور	نسبة العاملين في عمل دائم
	Female	84.3	37.2	35.1	76.6	91.9	97.0	إناث	
	Total	63.7	47.6	26.4	77.7	91.3	97.6	جملة	

مؤشرات جودة العمل للمشتغلين بأجر (سنة فأكثر) طبقاً للنوع

Work Quality Indicators for Employees (15 Years & above) According to Gender

Figure No. (14)

شكل رقم (١٤)

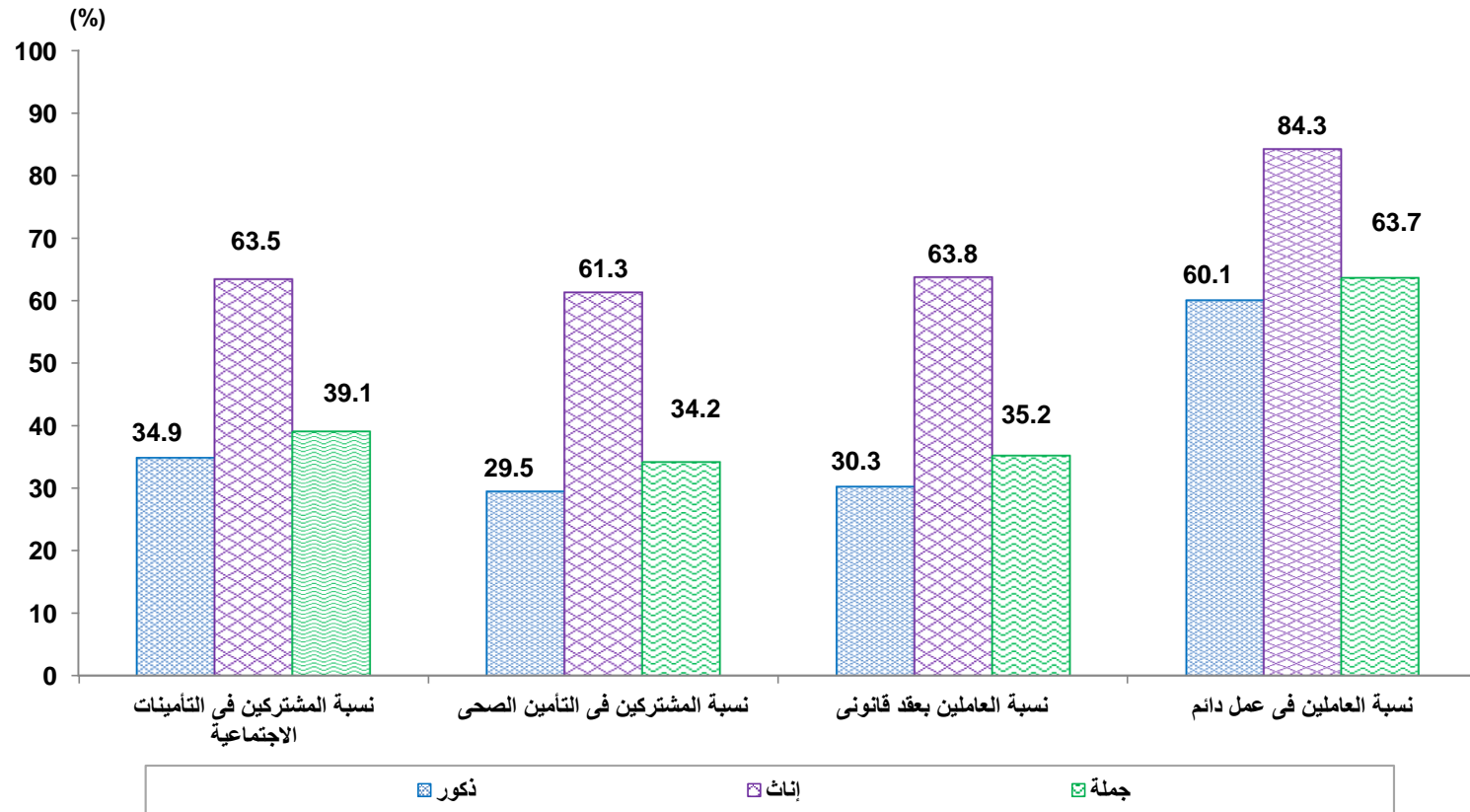

التوزيع النسبي للمشتغلين بأجر (15 سنة فأكثر) طبقاً لنوع القطاع ، الأقاليم الجغرافية والنوع

Percentage Distribution of Employees (15 Years & above) According to Sector, Geographical Regions and Gender

Table No. (23)

جدول رقم (٢٣)

Geographical Regions	Gender	جملة أفراد العينة (المشتغلين بأجر)			Sector				النوع	الأقاليم الجغرافية	
		Total of No. of sample (Employee)			أخرى Other	خاص		عام Public			حكومي Governmental
		نسبة العمود Column %	العدد No.,	%		خارج المنشآت Outside Establishments	داخل المنشآت Inside Establishments				
Total Egypt	Male	100	12891	100	0.3	41.0	40.2	3.4	15.1	ذكور	إجمالي الجمهورية
	Female	100	2240	100	0.6	7.1	38.8	2.2	51.4	إناث	
	Total	100	15131	100	0.3	36.0	40.0	3.2	20.5	جملة	
Urban Governorates	Male	18.0	2323	100	0.1	21.7	59.2	5.5	13.4	ذكور	المحافظات الحضرية
	Female	27.9	624	100	0.2	5.3	55.2	4.5	34.7	إناث	
	Total	19.5	2947	100	0.1	18.3	58.3	5.3	17.9	جملة	
Urban Lower Egypt	Male	11.3	1454	100	0.2	26.3	52.5	3.8	17.2	ذكور	حضر الوجه البحرى
	Female	18.0	402	100	0.2	3.2	35.6	1.0	60.0	إناث	
	Total	12.3	1856	100	0.2	21.3	48.9	3.2	26.4	جملة	
Rural Lower Egypt	Male	30.2	3888	100	0.5	41.0	37.2	3.3	18.0	ذكور	ريف الوجه البحرى
	Female	29.3	656	100	0.3	11.5	29.2	0.6	58.3	إناث	
	Total	30.0	4545	100	0.5	36.8	36.1	2.9	23.8	جملة	
Urban Upper Egypt	Male	12.7	1639	100	0.4	34.8	45.9	3.5	15.3	ذكور	حضر الوجه القبلى
	Female	14.1	316	100	0.7	5.6	40.9	2.3	50.4	إناث	
	Total	12.9	1955	100	0.4	30.1	45.1	3.3	21.0	جملة	
Rural Upper Egypt	Male	26.5	3416	100	0.1	63.4	23.2	1.6	11.6	ذكور	ريف الوجه القبلى
	Female	9.7	217	100	2.8	8.6	25.6	2.0	61.0	إناث	
	Total	24.0	3633	100	0.3	60.1	23.3	1.6	14.6	جملة	
Urban Frontier Gov.	Male	0.9	115	100	0.7	34.5	32.7	8.7	23.3	ذكور	حضر محافظات الحدود
	Female	0.9	19	100	0.0	0.0	20.5	2.5	77.0	إناث	
	Total	0.9	134	100	0.6	29.6	31.0	7.8	31.0	جملة	
Rural Frontier Gov.	Male	0.4	56	100	0.0	49.6	22.5	6.2	21.6	ذكور	ريف محافظات الحدود
	Female	0.2	5	100	0.0	24.4	0.0	0.0	75.6	إناث	
	Total	0.4	61	100	0.0	47.6	20.7	5.7	25.9	جملة	
Total Urban	Male	42.9	5531	100	0.2	27.1	53.0	4.6	15.2	ذكور	جملة الحضر
	Female	60.8	1361	100	0.3	4.7	45.6	2.9	46.4	إناث	
	Total	45.6	6892	100	0.2	22.7	51.5	4.2	21.3	جملة	
Total Rural	Male	57.1	7360	100	0.3	51.5	30.6	2.5	15.1	ذكور	جملة الريف
	Female	39.2	878	100	0.9	10.8	28.2	1.0	59.1	إناث	
	Total	54.4	8239	100	0.4	47.2	30.3	2.4	19.8	جملة	

* Figures may not be exactly summed up to the indicated totals due to approximation.

* نظرا لتكبير نتائج عينة البحث ألبا فإن الجملة قد لا تساوى حاصل جمع المكونات وذلك نتيجة للتقريب.

جداول المتعطلين

Unemployment Tables

التوزيع النسبي للمتطلين (15- 64 سنة) طبقاً لنوع التعتل ،الأقاليم الجغرافية والنوع

Percentage Distribution of Unemployed Persons (15-64 years) according to Type of Unemployment, Geographical Regions and Gender

Table No. (24)

جدول رقم (٢٤)

	Gender	جملة عدد أفراد العينة (المتطلين) Total No., of Sample (unemployment)		المتطلون طبقاً لنوع التعتل Type of Unemployment			النوع	الأقاليم الجغرافية
		نسبة العمود Column %	العدد No.,	%	متعتل لم يسبق له العمل Never worked	متعتل سبق له العمل Worked before		
Total Egypt	Male	100	757	100	41.9	58.1	ذكور	إجمالى الجمهورية
	Female	100	683	100	73.4	26.6	إناث	
	Total	100	1441	100	56.9	43.1	جملة	
Urban Governorates	Male	33.2	251	100	38.3	61.7	ذكور	المحافظات الحضرية
	Female	29.4	201	100	68.9	31.1	إناث	
	Total	31.4	452	100	51.9	48.1	جملة	
Urban Lower Egypt	Male	18.8	142	100	34.7	65.3	ذكور	حضر الوجه البحرى
	Female	17.9	122	100	74.9	25.1	إناث	
	Total	18.4	265	100	53.3	46.7	جملة	
Rural Lower Egypt	Male	22.8	172	100	47.5	52.5	ذكور	ريف الوجه البحرى
	Female	19.3	132	100	76.3	23.7	إناث	
	Total	21.1	305	100	60.0	40.0	جملة	
urban upper egypt	Male	12.7	96	100	45.9	54.1	ذكور	حضر الوجه القبلى
	Female	19.0	130	100	62.8	37.2	إناث	
	Total	15.7	226	100	55.6	44.4	جملة	
Rural Upper Egypt	Male	9.9	75	100	52.2	47.8	ذكور	ريف الوجه القبلى
	Female	12.9	88	100	91.2	8.8	إناث	
	Total	11.3	163	100	73.3	26.7	جملة	
Urban Frontier Gov.	Male	2.2	16	100	32.6	67.4	ذكور	حضر محافظات الحدود
	Female	1.3	9	100	92.4	7.6	إناث	
	Total	1.7	25	100	53.2	46.8	جملة	
Rural Frontier Gov.	Male	0.5	4	100	43.5	56.5	ذكور	ريف محافظات الحدود
	Female	0.2	1	100	100.0	0.0	إناث	
	Total	0.4	5	100	56.7	43.3	جملة	
Total Urban	Male	66.8	506	100	38.5	61.5	ذكور	جملة الحضر
	Female	67.6	462	100	69.2	30.8	إناث	
	Total	67.2	968	100	53.2	46.8	جملة	
Total Rural	Male	33.2	251	100	48.8	51.2	ذكور	جملة الريف
	Female	32.4	221	100	82.4	17.6	إناث	
	Total	32.8	473	100	64.5	35.5	جملة	

التوزيع النسبي للمتطلين (15 - 64 سنة) طبقاً لفئات السن ، الأقاليم الجغرافية والنوع

Percentage Distribution of Unemployed Persons (15 -64 Years) According to Age groups, Geographical Regions and Gender

Table No. (25)

جدول رقم (٢٥)

Geographical Regions	Gender	جملة عدد أفراد العينة (المتطلين)		Age groups فئات السن								النوع	الأقاليم الجغرافية
		Total No., Of Sample (unemployment)		%	60 - 64	50 - 59	40 - 49	30 - 39	25 - 29	20 - 24	15 - 19		
		نسبة العمود Column %	العدد No.										
Total Egypt	Male	100	757	100	1.0	4.6	10.7	18.4	23.6	31.3	10.4	ذكور	إجمالي الجمهورية
	Female	100	683	100	0.0	1.8	9.3	25.9	29.2	29.7	4.1	إناث	
	Total	100	1441	100	0.5	3.3	10.0	22.0	26.3	30.5	7.4	جملة	
Urban Governorates	Male	33.2	251	100	1.7	4.3	13.6	21.8	22.9	28.8	6.9	ذكور	المعاليات الحضرية
	Female	29.4	201	100	0.0	3.3	8.3	22.8	30.2	31.7	3.6	إناث	
	Total	31.4	452	100	1.0	3.8	11.3	22.3	26.1	30.1	5.4	جملة	
Urban Lower Egypt	Male	18.8	142	100	1.7	7.2	13.8	15.9	29.6	27.4	4.5	ذكور	حضر الوجه البحري
	Female	17.9	122	100	0.0	0.0	5.5	28.4	25.2	36.8	4.0	إناث	
	Total	18.4	265	100	0.9	3.9	10.0	21.7	27.6	31.8	4.3	جملة	
Rural Lower Egypt	Male	22.8	172	100	0.7	6.1	6.4	15.3	23.1	35.7	12.8	ذكور	ريف الوجه البحري
	Female	19.3	132	100	0.0	0.0	8.6	26.8	32.6	25.1	6.9	إناث	
	Total	21.1	305	100	0.4	3.4	7.3	20.3	27.2	31.1	10.2	جملة	
Urban Upper Egypt	Male	12.7	96	100	0.0	2.7	8.9	13.4	22.2	33.9	18.9	ذكور	حضر الوجه القبلي
	Female	19.0	130	100	0.0	4.2	15.5	23.5	25.5	26.5	4.8	إناث	
	Total	15.7	226	100	0.0	3.6	12.7	19.2	24.1	29.6	10.8	جملة	
Rural Upper Egypt	Male	9.9	75	100	0.0	1.2	8.5	25.7	18.6	28.1	17.9	ذكور	ريف الوجه القبلي
	Female	12.9	88	100	0.0	0.0	8.9	33.3	32.8	24.2	0.8	إناث	
	Total	11.3	163	100	0.0	0.5	8.7	29.8	26.3	26.0	8.6	جملة	
Urban Frontier Gov.	Male	2.2	16	100	0.0	0.0	3.9	18.4	21.0	52.8	3.9	ذكور	حضر محافظات الحدود
	Female	1.3	9	100	0.0	0.0	7.6	7.6	29.3	55.5	0.0	إناث	
	Total	1.7	25	100	0.0	0.0	5.2	14.7	23.9	53.7	2.6	جملة	
Rural Frontier Gov.	Male	0.5	4	100	0.0	0.0	11.3	11.3	22.6	43.5	11.3	ذكور	ريف محافظات الحدود
	Female	0.2	1	100	0.0	0.0	0.0	33.3	33.3	33.3	0.0	إناث	
	Total	0.4	5	100	0.0	0.0	8.7	16.5	25.1	41.1	8.7	جملة	
Total Urban	Male	66.8	506	100	1.3	4.7	12.5	18.4	24.6	30.1	8.4	ذكور	جملة الحضر
	Female	67.6	462	100	0.0	2.6	9.6	24.2	27.6	32.0	4.0	إناث	
	Total	67.2	968	100	0.7	3.7	11.1	21.2	26.0	31.0	6.3	جملة	
Total Rural	Male	33.2	251	100	0.5	4.5	7.1	18.4	21.8	33.6	14.3	ذكور	جملة الريف
	Female	32.4	221	100	0.0	0.0	8.7	29.4	32.7	24.8	4.4	إناث	
	Total	32.8	473	100	0.2	2.4	7.8	23.6	26.9	29.4	9.6	جملة	

التوزيع النسبي للمتطلين (15- 64 سنة) طبقاً للحالة التعليمية، الأقاليم الجغرافية والنوع

Percentage Distribution of Unemployed Persons (15- 64 years) According to Educational Status, Geographical Regions and Gender

Table No. (26)

جدول رقم (٢٦)

Geographical Regions	Gender	جملة عدد أفراد العينة (المتطلين)		الحالة التعليمية								النوع	الأقاليم الجغرافية
		Total No., Of Sample (unemployment)		Educational Status									
		نسبة العمود Column %	العدد No.	%	مؤهل جامعي ومؤهل فوق الجامعي University & Higher	مؤهل فوق المتوسط وأقل من الجامعي Above Intermediate	مؤهل متوسط فني Technical Secondary	ثانوية عامة وثانوية أهلية /General Azhari secondary	مؤهل أقل من المتوسط Less than Intermediate	يقراً ويكتب وشهادة محو الأمية Read & Write	أمية Illiterate		
Total Egypt	Male	100	757	100	35.7	3.7	36.4	3.1	11.5	6.0	3.6	ذكور	إجمالي الجمهورية
	Female	100	683	100	54.9	6.3	26.3	2.3	6.5	1.9	1.7	إناث	
	Total	100	1441	100	44.8	4.9	31.7	2.7	9.2	4.1	2.7	جملة	
Urban Governorates	Male	33.2	251	100	38.6	2.2	32.5	3.0	11.5	10.4	1.8	ذكور	المعافظات الحضرية
	Female	29.4	201	100	60.9	6.8	20.9	3.9	5.1	1.4	1.1	إناث	
	Total	31.4	452	100	48.5	4.2	27.4	3.4	8.6	6.4	1.5	جملة	
Urban Lower Egypt	Male	18.8	142	100	39.4	3.6	36.4	0.6	10.9	3.2	5.9	ذكور	حضر الوجه البحري
	Female	17.9	122	100	52.4	5.7	37.8	1.6	2.5	0.0	0.0	إناث	
	Total	18.4	265	100	45.4	4.6	37.0	1.0	7.0	1.7	3.2	جملة	
Rural Lower Egypt	Male	22.8	172	100	28.1	4.5	45.8	2.0	9.7	6.0	3.9	ذكور	ريف الوجه البحري
	Female	19.3	132	100	51.8	5.3	26.4	2.8	8.3	4.4	0.9	إناث	
	Total	21.1	305	100	38.4	4.9	37.4	2.4	9.0	5.3	2.6	جملة	
Urban Upper Egypt	Male	12.7	96	100	38.5	3.9	26.6	7.7	14.8	2.5	5.9	ذكور	حضر الوجه القبلي
	Female	19.0	130	100	52.2	3.4	24.5	1.1	12.5	1.1	5.3	إناث	
	Total	15.7	226	100	46.4	3.6	25.4	3.9	13.5	1.7	5.5	جملة	
Rural Upper Egypt	Male	9.9	75	100	37.3	7.8	37.0	4.2	10.9	1.5	1.3	ذكور	ريف الوجه القبلي
	Female	12.9	88	100	48.9	12.3	27.7	1.2	4.9	3.7	1.2	إناث	
	Total	11.3	163	100	43.6	10.2	32.0	2.6	7.7	2.7	1.3	جملة	
Urban Frontier Gov.	Male	2.2	16	100	21.1	0.0	56.6	7.6	9.3	5.4	0.0	ذكور	حضر محافظات الحدود
	Female	1.3	9	100	93.8	0.0	6.2	0.0	0.0	0.0	0.0	إناث	
	Total	1.7	25	100	46.2	0.0	39.2	5.0	6.1	3.5	0.0	جملة	
Rural Frontier Gov.	Male	0.5	4	100	0.0	0.0	22.6	0.0	56.5	0.0	20.9	ذكور	ريف محافظات الحدود
	Female	0.2	1	100	100.0	0.0	0.0	0.0	0.0	0.0	0.0	إناث	
	Total	0.4	5	100	23.4	0.0	17.3	0.0	43.3	0.0	16.0	جملة	
Total Urban	Male	66.8	506	100	38.3	2.8	33.3	3.3	11.9	6.8	3.7	ذكور	جملة الحضر
	Female	67.6	462	100	56.8	5.4	26.1	2.4	6.4	0.9	1.9	إناث	
	Total	67.2	968	100	47.1	4.1	29.9	2.9	9.3	4.0	2.8	جملة	
Total Rural	Male	33.2	251	100	30.4	5.4	42.8	2.6	10.8	4.6	3.4	ذكور	جملة الريف
	Female	32.4	221	100	50.9	8.0	26.8	2.2	6.9	4.1	1.1	إناث	
	Total	32.8	473	100	40.0	6.7	35.3	2.4	8.9	4.4	2.3	جملة	

التوزيع النسبي للمتطلين (15- 64 سنة) طبقاً للحالة التعليمية

Percentage Distribution of Unemployed Persons (15- 64 years) according to Educational Status

Figure No. (15)

شكل رقم (١٥)

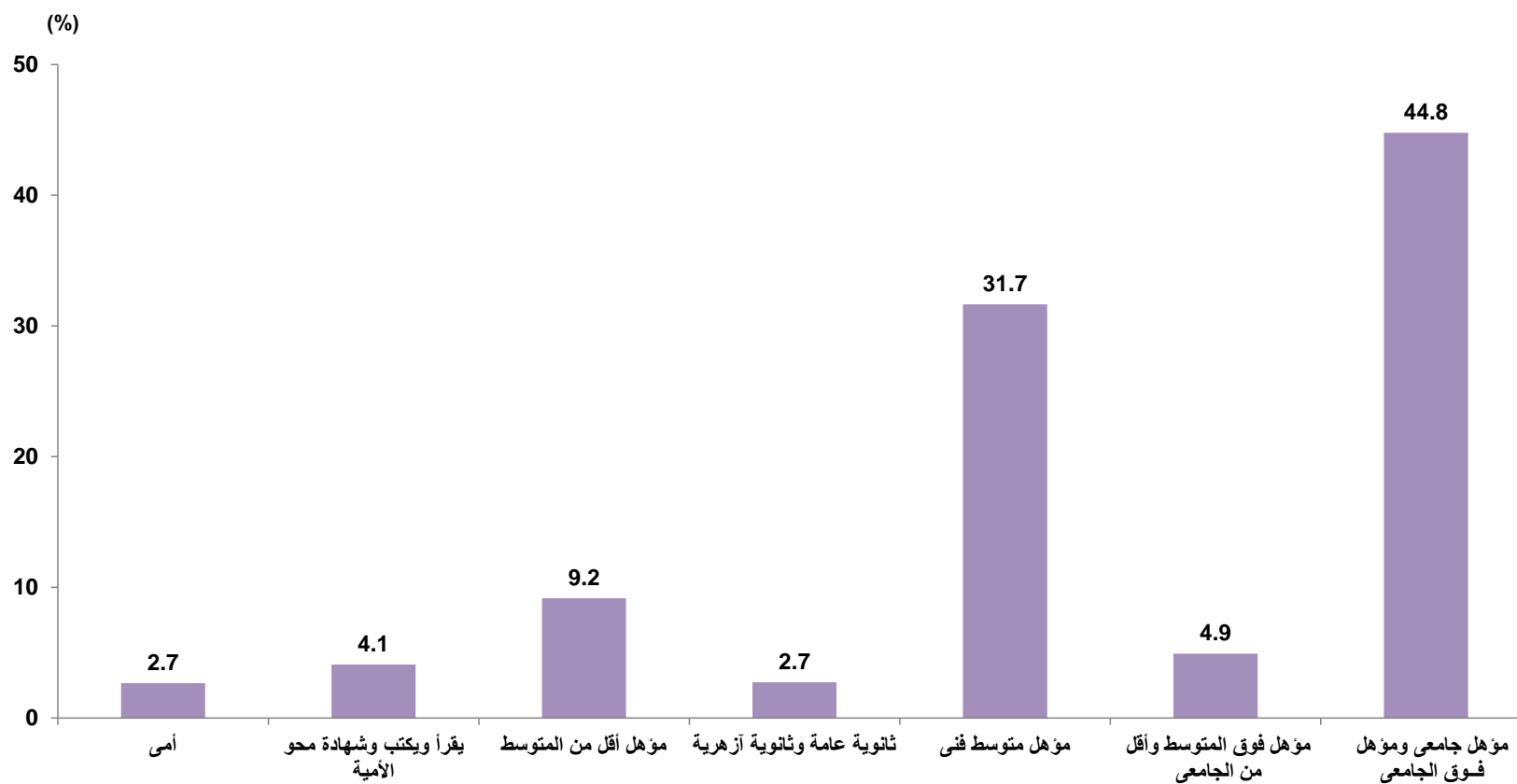

التوزيع النسبي للمتطلين (15 - 64 سنة) طبقاً لمدة التطل، الحالة التعليمية والنوع

Percentage Distribution of Unemployed Persons (15-64years) by duration of Unemployment Period, Educational Status and Gender

Table No. (27)

جدول رقم (٢٧)

Educational Status	Gender	جملة عدد أفراد العينة (المتطلين)		%	مدة التطل				النوع	الحالة التعليمية
		Total No., Of Sample (unemployment)			Unemployment duration					
		نسبة العمود Column %	العدد No.		3+	2-	1-	أقل من سنة Less than one year		
Total Egypt	Male	100	757	100	6.7	6.2	16.8	70.2	ذكور	إجمالي الجمهورية
	Female	100	683	100	8.9	13.3	23.5	54.4	إناث	
	Total	100	1441	100	7.7	9.6	20.0	62.7	جملة	
Illiterate	Male	3.6	27	100	1.4	0.0	10.1	88.5	ذكور	أمى
	Female	1.7	11	100	0.0	21.8	0.0	78.2	إناث	
	Total	2.7	38	100	1.0	6.5	7.1	85.5	جملة	
Read & Write	Male	6.0	46	100	0.0	8.1	9.2	82.6	ذكور	يقرأ و يكتب وشهادة محو الأمية
	Female	1.9	13	100	20.7	8.3	16.5	54.4	إناث	
	Total	4.1	59	100	4.7	8.2	10.9	76.3	جملة	
Less than Intermediate	Male	11.5	87	100	7.6	1.7	15.1	75.6	ذكور	مؤهل أقل من المتوسط
	Female	6.5	45	100	5.9	10.8	22.3	60.9	إناث	
	Total	9.2	132	100	7.0	4.8	17.5	70.6	جملة	
General/ Azhari secondary	Male	3.1	24	100	11.7	5.5	16.8	66.0	ذكور	ثانوية عامة وثانوية أهلية
	Female	2.3	16	100	16.0	9.1	22.7	52.2	إناث	
	Total	2.7	40	100	13.4	7.0	19.2	60.4	جملة	
Techoenical secondary	Male	36.4	276	100	5.8	5.8	14.8	73.6	ذكور	مؤهل متوسط فنى
	Female	26.3	180	100	8.0	12.6	25.4	54.0	إناث	
	Total	31.7	456	100	6.7	8.4	19.0	65.9	جملة	
Above Intermediate	Male	3.7	28	100	9.4	12.3	19.1	59.2	ذكور	مؤهل فوق المتوسط وأقل من الجامعى
	Female	6.3	43	100	5.4	10.2	18.1	66.3	إناث	
	Total	4.9	71	100	7.0	11.0	18.5	63.5	جملة	
University & Higher	Male	35.7	270	100	8.2	7.9	21.2	62.6	ذكور	مؤهل جامعى ومؤهل فوق الجامعى
	Female	54.9	375	100	9.6	14.3	24.3	51.8	إناث	
	Total	44.8	645	100	9.0	11.7	23.0	56.3	جملة	

* Figures may not be exactly summed up to the indicated totals due to approximation.

* نظراً لتكبير نتائج عينة البحث ألبا فإن الجملة قد لا تساوى حاصل جمع المكونات وذلك نتيجة للتقريب.

الجهاز المركزي للتعبئة العامة والإحصاء

العنوان: ٣ طريق صلاح سالم - مدينة نصر - القاهرة - جمهورية مصر العربية

صندوق البريد : ٢٠٨٦ مدينة نصر - القاهرة

فاكس : ٢٤٠٢٤٠٩٩

تليفون : ٢٤٠٢٣٠٣١

Central Agency for Public Mobilization and Statistics (CAPMAS)

Address: 3 Salah Salem St. - Nasr City - Cairo - Egypt

P.O. Box: 2086 Nasr City - Cairo

Tel: (+02) 24023031

Fax: (+20)24024099

Website:

الموقع الإلكتروني للجهاز:

<http://www.capmas.gov.eg>

Email: pres_capmas@capmas.gov.eg: البريد الإلكتروني

رقم الإيداع بدار الكتب: 2014 / 18891



الجهـاز المـركـزي

للتعبئة العامة و الإحصاء

C A P M A S

[www .capmas.gov.eg](http://www.capmas.gov.eg)



Pres_capmas@capmas.gov.eg



+201_272-227627



+202_24023031



+2 02 _24024099



2086

تصميم / ادارة تصميم المطبوعات و الرسم _العلاقات العامة
الإدارة المركزية لشئون مكتب رئيس الجهاز
طبع بمطبعة الجهاز المركزي للتعبئة العامة و الإحصاء